

12

HANDLEIDING

VOOR

VROUWELIJKE HANDWERKEN,

DOOR

DE REDACTIE VAN „DE GRACIEUSE”

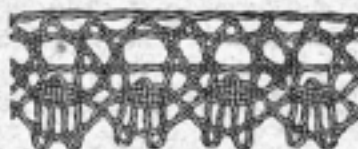

Kantpatronen voor meergevorderden.

Met meer dan 50 afbeeldingen tusschen den tekst.

LEIDEN. — A. W. SIJTHOFF'S UITG.-M^o.

REFORM-MODE-ALBUM.

Tachtig modellen voor Reformdracht, zoowel boven- als onder-
kleederen, voor verschillende leeftijden.

Rijk geïllustreerde Handleiding tot het zelfvervaardigen van Reform-Kleederen,
voorzien van vele practische raadgevingen.

Bewerkt door de Redactie van „De Gracieuse.”

Prijs f 1.50.

Voor abonnées op „De Gracieuse” is de prijs slechts f 0.60.

PRACTISCHE HANDLEIDING

VOOR HET

NAAIEN EN KNIPPEN

VAN

Dames- en Kinder-Reform-Bovenkleeding

DOOR

Ch. CONTENT-DUITZ.

(De Maatneming en Coupe berusten op anatomische grondslagen)

Prijs f 1.90.

HANDLEIDING
VOOR DE
VROUWELIJKE HANDWERKEN
voor School en Huis,
DOOR
DE REDACTIE VAN „DE GRACIEUSE”.

Kantpatronen voor meergevorderden.

Met meer dan 50 Afbeeldingen.

TE LEIDEN, BIJ A. W. SIJTHOFF.

VOORREDE.

Het is ons gebleken dat verscheidene Dames, die met ons „**Onderricht in het Kantwerken**” kennis gemaakt hebben, patronen verlangen van grooteren omvang en meer samengesteld. Wij meenden het best aan dien wensch te gemoet te komen door eene serie „**Kantpatronen voor ~~nae~~meergevorderden**” in aansluiting met het „**Onderricht**” te doen verschijnen.

Wij bieden de „**Kantpatronen**” hierbij den Dames aan, vertrouwende dat zij er, evenals in de verschillende „Handleidingen”, welke door ons uitgegeven werden, in zullen vinden hetgeen zij verlangen.

DE REDACTIE.

Kantpatronen.

N^o. 1 en 2. Kant. Deze kant wordt met 35 paar klossen en met kantgaren N^o. 60 of met zijde van dezelfde grofte gewerkt; men vervaardigt volgens afb. N^o. 1 het patroon, bevestigt dit op den cylinder van het kussen, steekt in de met 1, 2, 5, 10, 17, 26, 44 tot 52 aangeduide gaten telkens 1 speld en hangt aan elk, behalve aan de spelden in de gaten 1 en 26, twee paar, aan de eerste van de genoemde beide spelden 3, aan de tweede 6 paar klossen. Hierna werkt men met het 3. en 4. paar 1 h. sl. (halven slag), steekt de speld in gat 3 en sluit deze met een zelfden slag in; dan werkt men voor den rand 1 dubb. sl. (dubbelen slag) met het 3. en het 2. paar, de speld in gat 4 gestoken, 1 dubb. sl. met het 2. en het 1. paar, het 1. paar 1-maal gedraaid, de speld met het 2. en 3. paar ingesloten, werkt hierna van gat 5 tot 25 den fond van

de kant in een enkelen gaatjesslag, alsook den rand, werkt met het 12. tot het 17. paar de tweede helft van een spin, draait na voltooiing daarvan de paren elk 3-maal en werkt den fond van gat 27 tot 38. Met het 7. en 8. paar begint men het figuur in den netslag, werkt 1 h. sl., de speld in gat 39 gestoken, met een zelfden slag ingesloten, 1 h. sl. met het 8. en het 9. paar, de speld in gat 40 gestoken, h. sl. met het 9. tot het 6. paar, de speld in gat 41 gestoken en zoo voort tot gat 43, aan elke zijde steeds een nieuw paar er bij nemend, dan h. sl. met het 5. tot het 10. paar, hierna linn. sl. (linnen slagen) met het 18. tot het 32. paar, de speld in gat 53 gest. (gestoken), teruggaand linn. sl. met dezelfde paren, de speld in gat 54 gest., linn. sl. met het 18. tot het 32. paar, de speld in gat 55 gest., linn. sl. met het 32. tot het 17. paar, de speld in gat 56 gest., het 18. tot het 31. paar telkens 1-maal gedraaid, dan linn. sl. met het 17. tot het 31. paar, de speld in gat 57

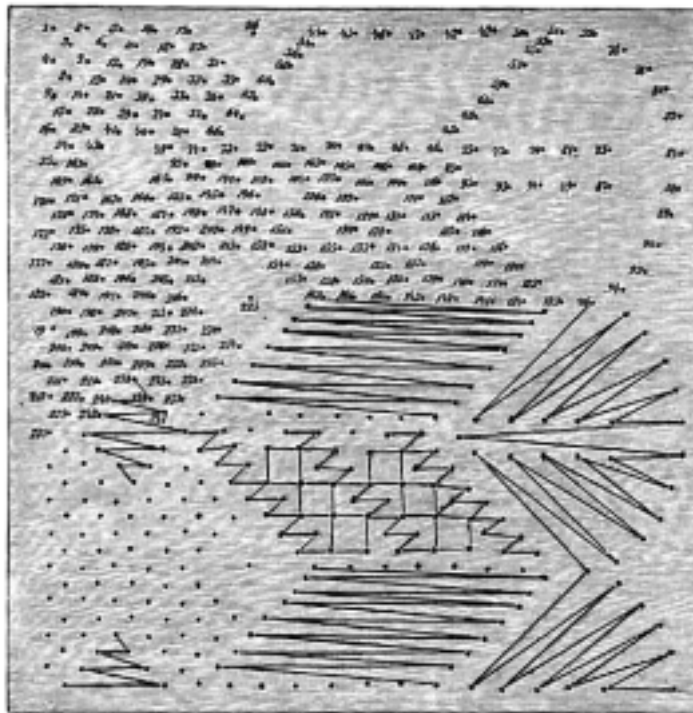

N^o. 1. Het patroon van de kant N^o. 2.

gest., linn. sl. met het 31. tot het 16. paar, de speld in gat 58 gest., linn. sl. met het 16. tot het 30. paar, de speld in gat 59 gest., linn. sl. met het 30. tot het 15. paar, de speld in gat 60 gest., het 16. tot het 29. paar telkens 1-maal gedraaid, hierna linn. sl. met het 15. tot het 29. paar, de speld in gat 61 gest., en zoo voort tot gat 64, dan het 14. tot het 27. paar 1-maal gedraaid, linn. sl. met het 13. tot het 27. paar, de speld in gat 65 gest., linn. sl. met het 27. tot het 12. paar, de speld in gat 66 gest., linn. sl. met het 12. tot het 26. paar, de speld in gat 67 gest.; hierna linn. sl. met het 26. tot het 23. paar, de speld in gat 68 gest., linn. sl. met het 24. tot het 21. paar, de speld in gat 69 gest., linn. sl. met het 22. tot het 19. paar, de speld in gat 70 gest., linn. sl. met het 20. tot het 17. paar, de speld in gat 71 gest., linn. sl. met het 18. tot het 15. paar de speld in gat 72 gest., linn. sl. met het 16. tot het 13. paar, de speld in gat 73 gest., linn. sl. met het 14. tot het 11. paar, de speld in gat 74 gest., het 11. en 12. paar met 1 h. sl.

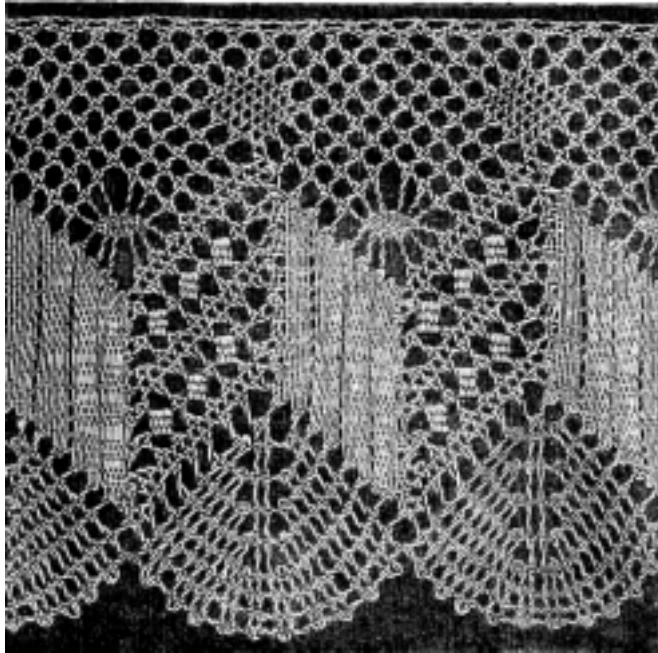

No. 2. Kant. (Hierbij No. 1).

1 h. sl. met het 10. en het 11. paar, de speld in gat 97 gest., h. sl. met het 10. tot het 13. paar, de speld in gat 98 gest., h. sl. met het 13. tot het 11. paar, de speld in gat 99 gest., 1 h. sl. met het 14. en het 15. paar, de speld in gat 100 gest. en ingesloten. Met het 16. en het 17. paar 1 h. sl., de speld in gat 101

ingesloten en het 13. tot het 32. paar 1-maal gedraaid. Daarna werkt men voor de bogen van de kant dubb. sl. met het 35. tot het 27. paar, de speld in gat 75 gest., dubb. sl. met dezelfde paren, de speld in gat 76 gest., dubb. sl. met het 35. tot het 28. paar, de speld in gat 77 gest., dubb. sl. met dezelfde paren, de speld in gat 78 gest., en zoo voort tot gat 84, dan dubb. sl. met het 35. tot het 26. paar, de speld in gat 85 gest., dubb. sl. met dezelfde paren, de speld in gat 86 gest.; hierna is de eerste helft van den boog voltooid en de tweede helft wordt tot gat 96 als de eerste uitgevoerd, dan de speld welke in gat 96 steekt met het 35. en 34. paar ingesloten. Hierna

gest., h. sl. met het 17. tot het 15. paar, de speld in gat 102 gest. en ingesl.; 1 h. sl. met het 18. en 19. paar, de speld in gat 103 gest., h. sl. met het 19. tot het 17. paar, de speld in gat 104 gest., 1 h. sl. met het 20. en het 21. paar, de speld in gat 105 gest., deze met een zelfden slag ingesl., 1 h. sl. met het 22. en het 23. paar, de speld in gat 106 gest. en ingesl., 1 h. sl. met het 21. en het 22. paar, de speld in gat 107 gest. en ingesl., h. sl. met het 23. tot het 25. paar, de speld in gat 108 gest., dan h. sl. met dezelfde paren, de speld in gat 109 gest., h. sl., met het 23. tot het 26. paar, de speld in gat 110 gest., h. sl. met het 26. tot het 24. paar, de speld in gat 111 gest., h. sl. met het 24. tot het 27. paar, de speld in gat 112 gest. en zoo voort tot gat 122, dan de speld met het 31. en het 32. paar ingesl. Hierna werkt men 1 dubb. sl. met het 33. en het 32. paar, de speld in gat 123 gest., deze met een zelfden slag ingesl., linn. sl. met het 32. tot het 30. paar, de speld in gat 124 gest. dan h. sl. met het 17. tot het 20. paar, de speld in gat 125 gest., h. sl. met het 20. tot het 18. paar, de speld in gat 126 gest., hierna 1 moes met het 22. en het 23. paar; bij het werken daarvan vormt de 2. draad van het 22. paar den einddraad van de moes; men slaat hem * van links naar rechts over den 3. draad, draait hem van onderen naar boven over den 4. draad, dan van rechts naar links onder den 3., en hierna van boven naar onder over den 1. draad, van * 5 maal herhalen. Dan vat men den 1. en den 4. draad, schuift de moes in de hoogte, tot ze op hare goede plaats, ligt, en draait na voltooiing van de moes de 2. paren elk 1-maal (de paren van de moes moeten zeer los aangetrokken worden, opdat deze niet intrekke). Na het uitvoeren van de moes werkt men h. sl. met het 18. tot het 21. paar, de speld in gat 127 gest., h. sl. met het

21. tot het 19. paar, de speld in gat 128 gest., h. sl. met het 19. tot het 22. paar, de speld in gat 129 gest., h. sl. met het 22. tot het 20. paar, de speld in gat 130 gest., 1 h. sl. met het 23. en het 24. paar, de speld in gat 131 gest. en met een zelfden slag ingesl., dan h. sl. met het 20. tot het 23. paar, de speld in gat 132 gest., h. sl. met het 23. tot het 21. paar, de speld in gat 133 gest.; hierna werkt men 1 moes met het 24. en het 25. paar en werkt van gat 134 tot 138, als van gat 129 tot 133, dan 1 moes met het 26. en het 27. paar, h. sl. met het 23. tot het 26. paar, de speld in gat 139 gest., met 1 h. sl. ingesl., h. sl. met het 27. en het 28. paar, de speld in gat 140 gest. en ingesl.; linn. sl. met het 31. tot het 28. paar, de speld in gat 141 gest., linn. sl. met het 29. tot het 26. paar, de speld in gat 142 gest., linn. sl. met het 27. tot het 24. paar, de speld in gat 143 gest. Van gat 144 tot 159 werkt men met het 11. tot het 14. paar beginnend hetzelfde, als van gat 125 tot 140 en werkt met het 16. en het 17. paar de 1. moes, met het 18. en het 19. paar de 2. moes, en met het 20. en het 21. paar de 3. moes. Daarna werkt men linn. sl. met het 25. tot het 22. paar, de speld in gat 160 gest., linn. sl. met het 23. tot het 20. paar, de speld in gat 161 gest., linn. sl. met het 21. tot het 18. paar, de speld in gat 162 gest. Men voltooit nu het figuur in den netslag, terwijl men h. sl. met het 10. tot het 4. paar werkt en de speld in gat 163 steekt; dan h. sl. met het 4. tot het 10. paar, de speld in gat 164 gest., h. sl. met het 10. tot het 5. paar, de speld in gat 165 gest., h. sl. met het 5. tot het 9. paar, de speld in gat 166 gest., en zoo voort tot gat 168, de speld met het 8. en 7. paar ingesl. Van gat 169 tot 224 werkt men den fond, alsook den rand der kant, werkt hierna met het 12. tot het 17. paar, die elk 2-maal gedraaid worden, de

spin, waarbij de speld in gat 225 gestoken wordt, draait na voltooiing daarvan de paren elk 3-maal, werkt van gat 226 tot 237 den fond, werkt dan de eerste helft van het figuur in den netslag, waarbij de spelden in gat 238 tot 242 gestoken worden, en zet hierna met behulp van de beschrijving en het patroon het werk voort.

N^o. 3 en 4. Tusschenzetsel. Voor dit tusschenzetsel worden 30 paar klossen op het kussen bevestigd. Deze worden verdeeld en 14 paar in gat 1 geplaatst; men steekt 1 speld rechts en links en werkt met de laatste paren een vlecht tot gat 12, dan neemt men er 2 paar bij en werkt een dubbelen slag als voor de vlechten, steekt een speld in het midden der paren, werkt een vlecht met 2 paar tot gat 3, neemt er dan 2 paar bij, en werkt een dubbelen slag als voor de vlecht, steekt een speld in het midden der paren en werkt zoo voort tot gat 4, neemt er 4 paar bij, steekt een speld in gat 5, neemt er 2 paar bij en werkt een vlecht, steekt een speld en verbindt ze door een dubbelen slag aan de paren van gat 4. Uit gat 1 neemt men de laatste 2 paren naar rechts, steekt een speld, maakt een vlecht tot gat 6, neemt er 2 paar bij, werkt een dubbelen slag, steekt een speld, werkt een vlecht met 2 paar tot gat 7. Dan

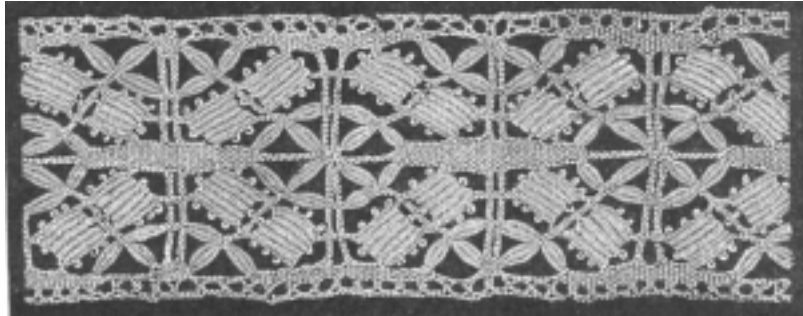

N^o. 3. Tusschenzetsel.

neemt men er weder 2 paar bij en werkt een dubbelen slag, steekt een speld en werkt een vlecht tot gat 8; neemt er 4 paar bij, werkt dan 5 linnen slagen, en steekt een speld bij den laatsten slag in gat 9. Dan neemt er weder 2 paar bij en werkt een vlecht, steekt een speld, verbindt de paren in gat 8 door een linnen slag, maakt de vlechten van gat 9 tot gat 10, steekt een speld, laat de laatste klossen hangen en werkt daarmee van gat 10: 5 linnen slagen, steekt een speld in gat 11, keert met 5 slagen tot gat 10 terug, steekt een speld, maakt een vlecht, verbindt de klossen bij gat 6 en laat deze klossen hangen. Met de twee eerste paren van gat 11 maakt men een vlecht tot gat 12, een linnen slag van gat 7 en verbindt door een vlecht gat 12, werkt een slag als voor een vlecht, steekt een speld, zet het werk zóó voort tot gat 13 en maakt dezelfde verbindingen als van gat 12 en 7, vervolgt de vlecht tot gat 14, steekt een speld dicht bij het eerste paar en werkt 5 linnen slagen, laat deze klossen hangen, verbindt de vlecht van gat 5 met het eerste paar van gat 4 en maakt een vlecht naar links. Dan steekt men een speld in gat 15, maakt naar rechts 5 linnen slagen en steekt de speld in gat 16, maakt een vlecht tot gat 17 en de zelfde verbindingen als van gat 7 tot gat 12,

maakt nog eens dezelfde verbinding in gat 18 en een vlecht tot gat 19, steekt een speld en maakt dan een ruit in denzelfden steek als van de blaadjes, maar dan met picots tot aan gat 20 met een paar klossen, in gat 20 2 paar klossen van links en 2 paar van rechts laten hangen, maakt een vlecht tot gat 22, begint in gat 17 een blaadje tot gat 23, maakt een tweede blaadje van gat 16 tot gat 23, verbindt de blaadjes in gat 23 en maakt een vlecht met het 1. paar van gat 16 tot 24, steekt een speld, sluit haar door een dubbelen slag in en maakt een vlecht, verbindt de klossen in gat 15, dan zet men den rand tot gat 26 voort, werkt dan een blaadje van gat 32 tot 26, vat de klossen in gat 26 samen en werkt linnen slagen met de klossen, welke vereenigd zijn in gat 27. Met de klossen van gat 18 en 20, dus met 4 paar maakt men een ruit in den bladsteek en verbindt de drie blaadjes bij gat 23. Van gat 23 tot 28 maakt men een vlecht met de twee eerste paren, steekt een speld in gat 28, maakt een vlecht met picots tot gat 29, verbindt aan de vlecht de twee paren van den

bladsteek, maakt een dubbelen slag naar links en naar rechts en werkt dan den bladsteek met picots tot aan de gaten 27 en 30. In gat 27 moet men de klossen van de twee eerste paren vermeerderen en men werkt den rand als bij gat 24, maakt een vlecht van gat 30 tot gat 31, verbindt in gat 30 zooals men het in gat 12 gedaan heeft.

Men maakt dan in gat 32 een blaadje en dan een vlecht van het gat 29 tot 32, vereenigt de klossen door een dubbelen slag, maakt een blaadje van gat 32 tot gat 22 aan den eenen kant en tot gat 34 aan den anderen kant, vat de klossen samen die van gat 30 af gemaakt is, en zet de vlecht tot gat 22 voort.

In de gaten 30 en 35 begint men de kant opnieuw, zooals zij van gat 1 tot gat 35 beschreven is en bij de gaten 22 en 35 worden de klossen van links met die van rechts gekruist.

N^o. 5—7. Kant. Voor de kant, door afb. N^o. 5 in de juiste grootte voorgesteld, welke met geelachtige koordzijde en met 37 paar klossen gewerkt wordt, maakt men eerst het patroon naar afb. N^o. 6, bevestigt

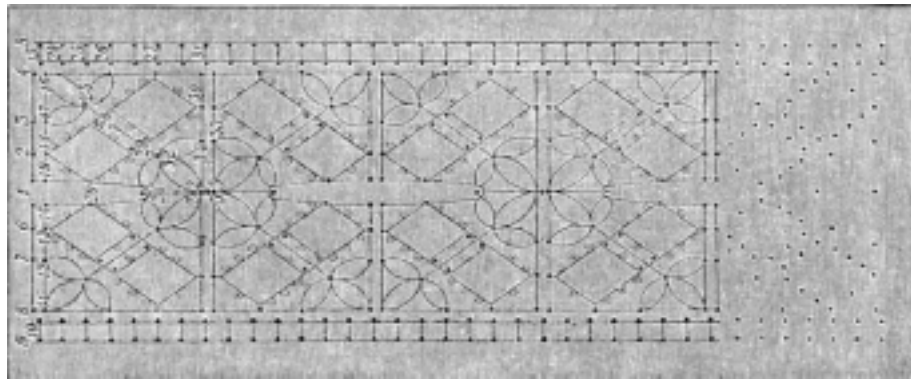

N^o. 4. Patroon van het tusschenzetsel N^o. 3.

het op het kussen en steekt volgens afb. N^o. 7 in gat 1 eene speld, waaraan 2 paar klossen gehangen worden. Dan werkt men met deze beide paren (met het 12. en 13. paar) 1 linn. sl. (linnen slag), de speld er uitgehaald en weder tusschen de paren in gat 1 gestoken, linn. sl. met het 13. tot het 10. paar (de twee laatste, alsook de later te gebruiken paren worden vooraf los op de plank gelegd), de speld in gat 2 gestoken, linn. sl. met het 10. tot het 15. paar, de speld in gat 3 gestoken, linn. sl. met het 15. tot het 9. paar, de speld in gat 4 gestoken, linn. sl. met het 9. tot het 16. paar, de speld in gat 5 gestoken, linn. sl. met het 16. tot het 7. paar, de speld in gat 6 gestoken, linn. sl. met het 7. tot het 17. paar, de speld in gat 7 gestoken, linn. sl. met het 17. tot het 9. paar, de speld in gat 8 gestoken, linn. sl. met het 9. tot het 18. paar, de speld in gat 9 gestoken, linn. sl. met het 18. tot het 10. paar, de speld in gat 10 gestoken, linn. sl. met het 10. tot het 19. paar, de speld in gat 11 gestoken,

linn. sl. met het 19. tot het 11. paar, de speld in gat 12 gestoken, linn. sl. met het 11. tot het 19. paar, dan met het 7. en 8. paar eene kleine vlecht van 4 h. sl.

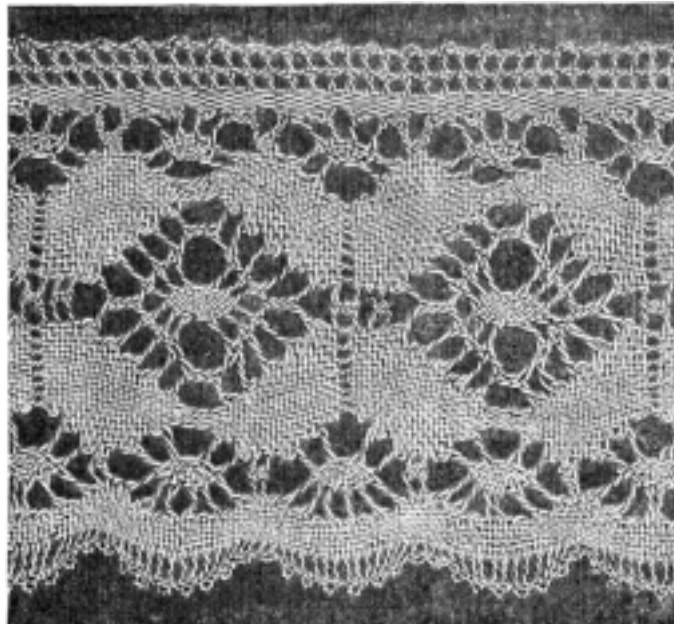

N^o. 5. Torchonkant. Werkelijke grootte. (Hierbij N^o. 6 en 7).

(halve slagen) en het 9. en 10. paar telkens 2-maal gedraaid. Heeft men in gat 13 eene speld gestoken en aan deze 2 paar klossen gehangen (het 26. en 27. paar), dan werkt men met deze 1 linn. sl., de speld uit gat 13 genomen en tusschen de beide paren in hetzelfde gat gestoken, linn. sl. met het 26. tot het 29. paar, de speld in gat 14 gestoken, linn. sl. met het 29. tot het 24. paar, de speld in gat 15 gestoken, linn. sl. met het 24. tot het 30. paar, de speld in gat 16 gestoken, linn. sl. met het 30. tot het 23. paar, de speld in gat 17 gestoken, linn. sl. met het 23. tot het 30. paar, het 30. paar 2-maal gedraaid. In de extragaten *c*, *d* en *e* wordt in elk eene speld gestoken en men hangt aan de eerste speld 3 paar, aan elk van de beide andere spelden 2 paar klossen. Met het 37. en 36. paar 1 dubb. sl. (dubbelen slag), de

speld uit gat *e* genomen, tusschen de paren in hetzelfde gat gestoken en met 1 dubb. sl. ingesloten, het 36. paar 1-maal gedraaid, linn. sl. met het 36. tot het 31. paar, het 31. paar 2-maal gedraaid, 1 dubb. sl. met het 31. en 30. paar, de speld in gat 18 gestoken, de speld met 1 dubb. sl. ingesloten en het 31. en 30. paar elk 1-maal gedraaid, linn. sl. met het 30. tot het 22. paar, de speld in gat 19 gestoken, linn. sl. met het 22. tot het 30. paar, de speld in gat 20 gestoken, linn. sl. met het 30. tot het 21. paar, de speld in gat 21 gestoken, linn. sl. met het 21. tot het 29. paar, de speld in gat 22 gestoken, linn. sl. met het 29. tot het 20. paar, de speld in gat 23 gestoken, linn. sl. met het 20. tot het 28. paar, de speld in gat 24 gestoken, linn. sl. met het 28. tot het 20. paar, het 20. en 19. paar elk 2-maal gedraaid en met deze paren 1 dubb. sl., de speld in gat 25 gestoken, met een dubb. sl. ingesloten en beide paren 1-maal, het 18. tot het 11. paar 2-maal gedraaid, linn. sl. met het 19. tot het 11. paar, de speld in gat 26

gestoken, linn. sl. met het 11. tot het 19. paar. Het 21. tot het 28. paar elk 2-maal gedraaid, linn. sl. met het 20. tot het 28. paar, de speld in gat 27 gestoken, linn. sl. met het 28. tot het 20. paar, het 20. en 19. paar elk 2-maal gedraaid en met deze 1 dubb. sl., de speld in gat 28 gestoken, deze met 1 dubb. sl. ingesloten en het 20. en 19. paar 1-maal gedraaid, linn. sl. met het 20. tot het 28. paar en met het 19. tot het 11. paar. In gat 29, alsook in de extragaten *a* en *b* steekt men in elk eene speld, hangt aan de speld met 29 aangeduid 2 paar, aan speld *a* 1 paar, aan speld *b* 3 paar klossen, werkt 1 dubb. sl. met het 1. en 2. paar, het 2. paar 1-maal gedraaid, 1 dubb. sl. met het 2. en 3. paar, het 3. paar 1-maal gedraaid, linn. sl. met het 3. tot het 8. paar, de speld in gat 30 gestoken, linn. sl. met het 8. tot het 3. paar, het 3. paar 2-maal gedraaid, 1 dubb. sl. met het 3. en 2. paar, het 2. paar 1-maal gedraaid, 1 dubb. sl. met het 2. en 1. paar, de speld in gat 31 gestoken, deze speld met 1 dubb. sl. ingesloten, het 2. paar 1-maal

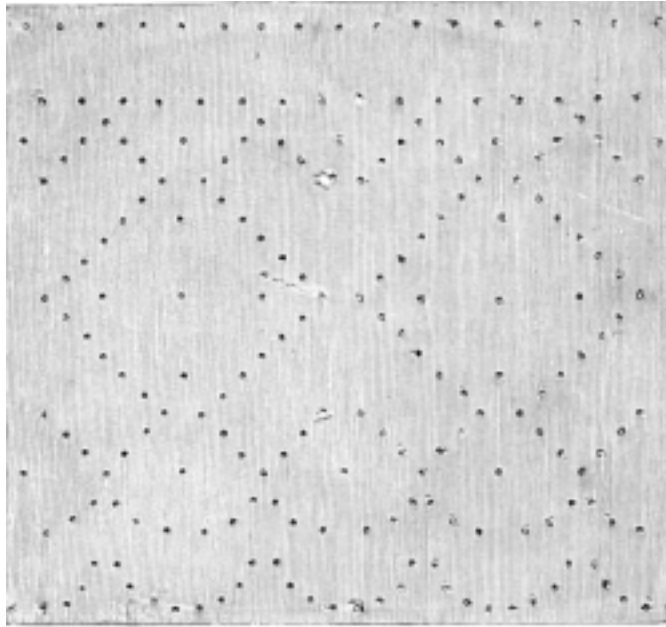

N^o. 6. Kantpatroon. Werkelijke grootte. (Hierbij N^o. 5 en 7).

gedraaid, 1 dubb. sl. met het 2. en 3. paar, het 3. paar 1-maal gedraaid, linn. sl. met het 3. tot het 7. paar, de speld in gat 32 gestoken, linn. sl. met het 7. tot het 3. paar, het 3. paar 2-maal gedraaid, 1 dubb. sl. met het 3. en 2. paar, het 2. paar 1-maal gedraaid, 1 dubb. sl. met het 2. en 1. paar, de speld in gat 33 gestoken, deze ingesloten,

het 2. paar 1-maal gedraaid, 1 dubb. sl. met het 2. en 3. paar, het 3. paar 1-maal gedraaid, linn. sl. met het 3. tot het 6. paar. Daarna draait men het 7. en 8. paar elk 2-maal, werkt met het 7. tot het 10. paar de

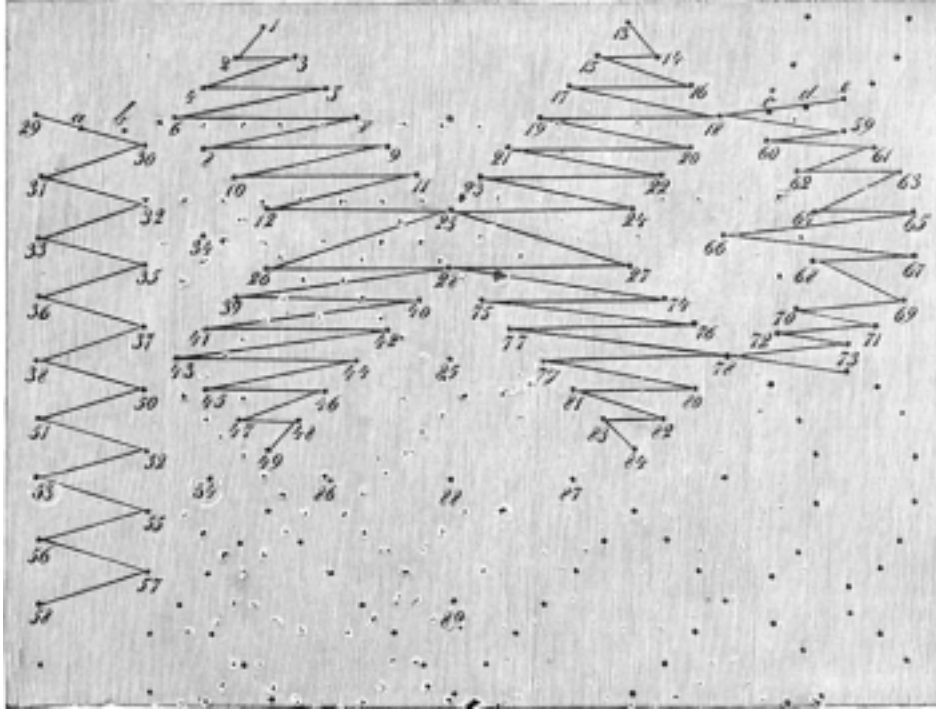

No. 7. Kantpatroon. Vergroot. (Bij No. 6).

met het 3. en 2. paar, het 2. paar 1-maal gedraaid, 1 dubb. sl. met het 2. en 1. paar, de speld in gat 36 gestoken, en met 1 dubb. sl. ingesloten, het 2. paar 1-maal gedraaid, 1 dubb. sl. met het 2. en 3. paar, het 3. paar

spin (zie aff. No. 20 en 21 van het Onderricht in het Kantmaken, bij den Uitgever dezes verschenen), waar bij de speld in gat 34 gestoken wordt en draait na voltooiing van de spin de paren elk 2-maal, dan 1 linn. sl. met het 6. en 7. paar, de speld in gat 35 gestoken, linn. sl. met het 7. tot het 3. paar, het 3. paar 2-maal gedraaid, 1 dubb. sl.

1-maal gedraaid, linn. sl. met het 3. tot het 8. paar, de speld in gat 37 gestoken, linn. sl. met het 8. tot het 3. paar, het 3. paar 2-maal gedraaid, 1 dubb. sl. met het 3. en 2. paar, het 2. paar 1-maal gedraaid, 1 dubb. sl. met het 2. en 1. paar, de speld in gat 38 gestoken en ingesloten. Met het 7. en 8. paar eene vlecht van 4. h. sl., 1 linn. sl. met het 10. en 11. paar, de speld in gat 39 gestoken, linn. sl. met het 10. tot het 19. paar, de speld in gat 40 gestoken, linn. sl. met het 19. tot het 9. paar, de speld in gat 41 gestoken, linn. sl. met het 9. tot het 18. paar, de speld in gat 42 gestoken, linn. sl. met het 18. tot het 7. paar, de speld in gat 43 gestoken, linn. sl. met het 7. tot het 17. paar, de speld in gat 44 gestoken, linn. sl. met het 17. tot het 9. paar, de speld in gat 45 gestoken, linn. sl. met het 16. paar, de speld in gat 46 gestoken, linn. sl. met het 16. tot het 10. paar, de speld in gat 47 gestoken, linn. sl. met het 10. tot het 15. paar, de speld in gat 48 gestoken, linn. sl. met het 15. tot het 12. paar, de speld in gat 49. gestoken, deze met 1 linn. sl. ingesloten en met het 14. en 13., alsook met het 12. en 11. paar elk 1 dubb. sl. Is met het 7. en 8. paar eene vlecht uitgevoerd, dan draait men het 9. en 10. paar elk 2-maal, werkt den rand van gat 50 tot gat 58 op dezelfde wijze als van gat 29 tot gat 38, en werkt voor de punt met het 31. tot het 36. paar linn. sl., het 36. paar 2-maal gedraaid, 1 dubb. sl. met het 36. en 37. paar, de speld in gat 59 gestoken, deze met 1 dubb. sl. ingesloten, het 36. paar 1-maal gedraaid, linn. sl. met het 36. tot het 31. paar, de speld in gat 60 gestoken, linn. sl. met het 31. tot het 36. paar, het 36. paar 2-maal gedraaid, 1 dubb. sl. met het 36. en 37. paar, de speld in gat 61 gestoken, deze ingesloten, het 36. paar 1-maal gedraaid, linn. sl. met het 36. tot het 32. paar, de speld in gat 62 gestoken, linn. sl. met het 32. tot het 36. paar, het 36. paar 2-maal

gedraaid, 1 dubb. sl. met het 36. en 37. paar, de speld in gat 63 gestoken, deze ingesloten, het 36. paar 1-maal gedraaid, linn. sl. met het 36. tot het 33. paar, de speld in gat 64 gestoken, linn. sl. met het 33. tot het 36. paar, het 36. paar 2-maal gedraaid, 1 dubb. sl. met het 36. en 37. paar, de speld in gat 65 gestoken, deze ingesloten, het 36. paar 1-maal gedraaid, linn. sl. met het 36. tot het 33. paar. Het 29. tot het 33. paar elk 2-maal gedraaid en met deze 5 paren de spin uitgevoerd; voor deze werkt men linn. sl. met het 31. tot het 29. paar, linn. sl. met het 32. tot het 30. paar en met het 33. tot het 31. paar, de speld tusschen het 31. en 32. paar in gat 66 gestoken, linn. sl. met het 31. tot het 33. paar, even zulke slagen met het 30. tot het 32. paar, linn. sl. met het 29. tot het 31. paar, het 29. tot het 33. paar elk 2-maal gedraaid, waarmede de spin voltooid is. Daarna linn. sl. met het 33. tot het 36. paar; het 36. paar 2-maal gedraaid, 1 dubb. sl. met het 36. en 37. paar, de speld in gat 67 gestoken, deze ingesloten, het 36. paar 1-maal gedraaid, linn. sl. met het 36. tot het 33. paar, de speld in gat 68 gestoken, linn. sl. met het 33. tot het 36. paar, het 36. paar 2-maal gedraaid, 1 dubb. sl. met het 36. en het 37. paar, de speld in gat 69 gestoken, deze ingesloten, het 36. paar 1-maal gedraaid, linn. sl. met het 36. tot het 32. paar, de speld in gat 70 gestoken, linn. sl. met het 32. tot het 36. paar, het 36. paar 2-maal gedraaid, 1 dubb. sl. met het 36. en 37. paar, de speld in gat 71 gestoken, deze ingesloten, het 36. paar 1-maal gedraaid, linn. sl. met het 36. tot het 31. paar, de speld in gat 72 gestoken, linn. sl. met het 31. tot het 36. paar, het 36. paar 2-maal gedraaid, 1 dubb. sl. met het 36. en 37. paar, de speld in gat 73 gestoken en ingesloten, het 36. paar 1-maal gedraaid, linn. sl. met het 36. tot het 31. paar, het 31. paar 2-maal gedraaid, 1 linn. sl. met

het 28. en 29. paar, de speld in gat 74 gestoken, linn. sl. met het 29. tot het 20. paar, de speld in gat 75 gestoken, linn. sl. met het 20. tot het 30. paar, de speld in gat 76 gestoken, linn. sl. met het 30. tot het 21. paar, de speld in gat 77 gestoken, linn. sl. met het 21. tot het 30. paar, het 30. paar 2-maal gedraaid, 1 dubb. sl. met het 30. en 31. paar, de speld in gat 78 gestoken, deze ingesloten, het 30. en 31. paar elk 1-maal gedraaid, linn. sl. met het 30. tot het 22. paar, de speld in gat 79 gestoken, linn. sl. met het 22. tot het 30. paar, de speld in gat 80. gestoken, linn. sl. met het 30. tot het 23. paar, de speld in gat 81 gestoken, linn. sl. met het 23. tot het 29. paar, de speld in gat 82 gestoken, linn. sl. met het 29. tot het 24. paar, de speld in gat 83 gestoken, linn. sl. met het 24. tot het 27. paar, de speld in gat 84 gestoken, 1 linn. sl. met het 27. en 26. paar, met het 25. en 26. alsook met het 27. en 28. paar elk 1 dubb. sl. Het 15. tot het 24. paar elk 2-maal gedraaid, 1 dubb. sl. met het 19. en 20. paar, de speld in gat 85 gestoken, deze ingesloten, dubb. sl. met het 19. tot het 15. paar, de speld tusschen het 16. en 15. paar in gat 86 gestoken en ingesloten. Dan werkt men dubb. sl. met het 20. tot het 24. paar, de speld tusschen het 23. en 24. paar in gat 87 gestoken en ingesloten. Met het 17. tot het 22. paar voert men, nadat deze paren elk 1-maal gedraaid zijn, de spin uit, waarbij de speld in gat 88 gestoken wordt, en draait na voltooiing van de spin alle 6 paren elk 2-maal. Dubb. sl. met het 16. tot het 19. paar en met het 23. tot het 20. paar, 1 dubb. sl. met het 20. en 19. paar, de speld in gat 89 gestoken en ingesloten en het 15. tot het 24. paar elk 1-maal gedraaid. Men herhaalt nu van het begin van de kant af, doch wij willen doen opmerken, dat de paren niet opnieuw worden aangelegd.

N^o. 8—10. Tusschenzetsel. Dit tusschenzetsel wordt met kantgaren N^o. 30 en met 76 klossen gewerkt. Afb. N^o. 10 geeft het kantpatroon vergroot, afb. N^o. 8 en 9 geven het tusschenzetsel en het kantpatroon in de juiste grootte. Nadat men laatstgenoemd naar afb. N^o. 9 vervaardigd en op den cylinder van het kantkussen bevestigd heeft, steekt men in gat 1 eene speld, hangt aan deze 2 paar klossen en werkt er 1 dubbelen slag mede, de speld er uitgenomen en tusschen de paren in hetzelfde gat gestoken. Dan legt men ter linkerzijde op het patroon een nieuw paar en werkt met dit en het naastbijzijnde van de hiervoor gebruikte paren 1 dubbelen slag, het 1. paar 1-maal gedraaid, met het 2. en 3. paar de speld met 1 dubbelen slag ingesloten. Aan de rechterzijde op het patroon legt men een nieuw paar, werkt met dit en het 3. paar 1 halven slag, de speld in gat 2 gestoken, deze met 1 halven slag ingesloten, met de 3 eerste paren den rand, waarbij men de speld in gat 3 moet steken. In de extragaten *a*, *b* en in gat 4 wordt een speld gestoken, waarvan men aan elk 1 paar klossen hangt. Dan werkt men halve slagen naar de rechterzijde met het 4. tot het 7. paar, de speld uit gat 4 genomen en tusschen de paren in hetzelfde gat gestoken, halve slagen naar de linkerzijde met het 7. tot het 4. paar, de speld in gat 5 gestoken, halve slagen naar de rechterzijde met het 4. tot het 8. paar (het laatste paar moet men ter rechterzijde los op het patroon leggen), de speld in gat 6 gestoken, halve slagen naar de linkerzijde met het 8. tot het 3. paar, de speld in gat 7 gestoken, deze ingesloten, met de 3 eerste paren den rand, waarbij men de speld in gat 8 moet steken, halve slagen naar de rechterzijde met het 4. tot het 9. paar, 't welk men naar de rechterzijde los op het patroon moet leggen, de speld in gat 9 gestoken, halve slagen naar de linkerzijde met het 9. tot het 4. paar, de speld

in gat 10 gestoken, halve slagen naar de rechterzijde met het 4. tot het 10. paar, het 10. paar ter rechterzijde los op het patroon gelegd, de speld in gat 11 gestoken, halve slagen naar de linkerzijde met het 10. tot het 3. paar, de speld in gat 12 gestoken, deze ingesloten; met de 3 eerste paren den rand, waarbij men de speld in gat 13 moet steken, halve slagen naar de rechterzijde met het 4. tot het 11. paar, laatstgenoemd moet men ter rechterzijde los op het patroon leggen, de speld in gat 14 gestoken, halve slagen naar de linkerzijde met het 11. tot het 4. paar, de speld in gat 15 gestoken, halve slagen naar de rechterzijde met het 4. tot het 10. paar, de speld in gat 16 gestoken, halve slagen naar de linkerzijde met het 10. tot het 3. paar, de speld in gat 17 gestoken, deze ingesloten, met de 3 eerste paren den rand, waarbij men de speld in gat 18 steken moet, halve slagen naar de rechterzijde met het 4. tot het 9. paar, de speld in gat 19 gestoken, halve slagen

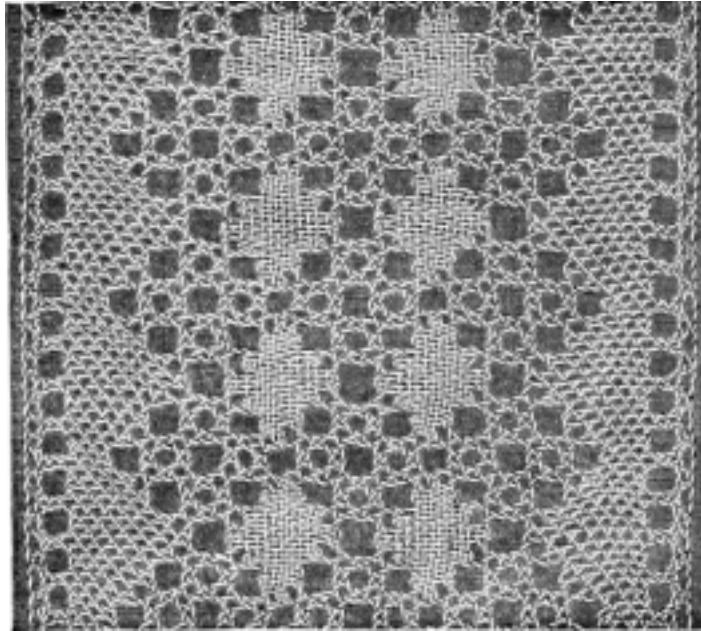

N^o. 8. Tusschenzetsel. Werkelijke grootte. (Hierbij N^o. 9 en 10).

naar de linkerzijde met het 9. tot het 4. paar, de speld in gat 20. gestoken, halve slagen naar de rechterzijde met het 4. tot het 8. paar, de speld in gat 21 gestoken, halve slagen naar de linkerzijde met het 8. tot het 3. paar, de speld in gat 22 gestoken, deze ingesloten, met de 3 eerste paren den rand, waarbij men de speld in gat 23 steken moet, halve slagen naar de rechterzijde met het 4. tot het 7. paar, de speld in gat 24 gestoken, halve slagen naar de linkerzijde met het 7. tot het 4. paar, de speld in gat 25 gestoken, halve slagen naar de rechterzijde met het 4. tot het 7. paar. In gat 26 wordt een speld gestoken, waaraan men 2 paar klossen hangt; dan werkt men met deze 1 linnen slag, de speld er uitgehaald en tusschen de beide paren in hetzelfde gat gestoken, de speld met 1 linnen slag ingesloten; daarna legt men ter rechterzijde los op het patroon 1 nieuw paar en voert met dit en het naastbijz. van de hiervoor vermelde paren 1 linnen slag uit, de speld

in gat 27 gestoken, linnen slagen naar de linkerzijde met 4 paren (het 4. paar moet men ter linkerzijde op het patroon leggen), de speld in gat 28 gestoken, linnen slagen naar de rechterzijde met 5 paren, (het 5. paar wordt ter rechterzijde op het patroon gelegd), de speld in gat 29 gestoken, linnen slagen naar de linkerzijde met 6 paren (het 6. paar moet men links op het patroon leggen), de speld in gat 30 gestoken, linnen slagen naar de rechterzijde met 7 paren (het 7. paar wordt rechts op het patroon gelegd), de speld in gat 31 gestoken, linnen slagen naar de linkerzijde met 8 paren, de speld in gat 32 gestoken (de paren worden gedurig de rij volgende genoemd), linnen slagen naar de rechterzijde met het 12. tot het 18. paar, de speld in gat 33 gestoken, linnen slagen naar de linkerzijde met het 18. tot het 12. paar, de speld in gat 34 gestoken, linnen slagen naar de linkerzijde met het 13. tot het 17. paar, de speld in gat 35 gestoken, linnen slagen naar de linkerzijde met het 17. tot het

14. paar, de speld in gat 36 gestoken, linnen slagen naar de rechterzijde met het 14. tot het 16. paar, de speld in gat 37 gestoken, deze met het 16. en 15. paar

met 1 linnen slag ingesloten, en het 12. tot het 19. paar elk 1-maal gedraaid. Met het 20. tot het 27. paar wordt het naastbijz. figuur als het eerste gewerkt, doch men moet de spelden in de gaten 38 tot 49 steken. In gat 50 wordt 1 speld gestoken, waaraan men 2 paar klossen hangt en met dezen 1 dubbelen slag uitvoert, de speld uit gat 50 genomen en tusschen de paren in hetzelfde gat gestoken; dan legt men ter rechterzijde op het patroon een nieuw paar en werkt met dit en het naastbijz. van de hiervoor vermelde paren 1 dubbelen slag, het 38. paar (het laatste paar dat voor het tusschenzetsel gebruikt wordt) 1-maal gedraaid, de speld met een dubbelen

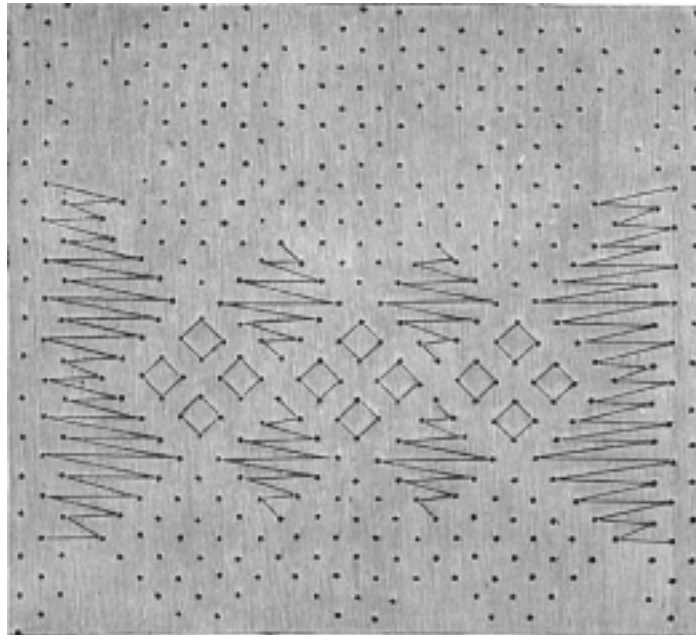

N°. 9. Patroon voor het tusschenzetsel N°. 8. Werkelijke grootte.

slag met het 37. en 36. paar ingesloten; dan legt men links het 35. paar op het patroon en voert met dit en het 36. paar 1 halven slag uit, de speld in gat 51

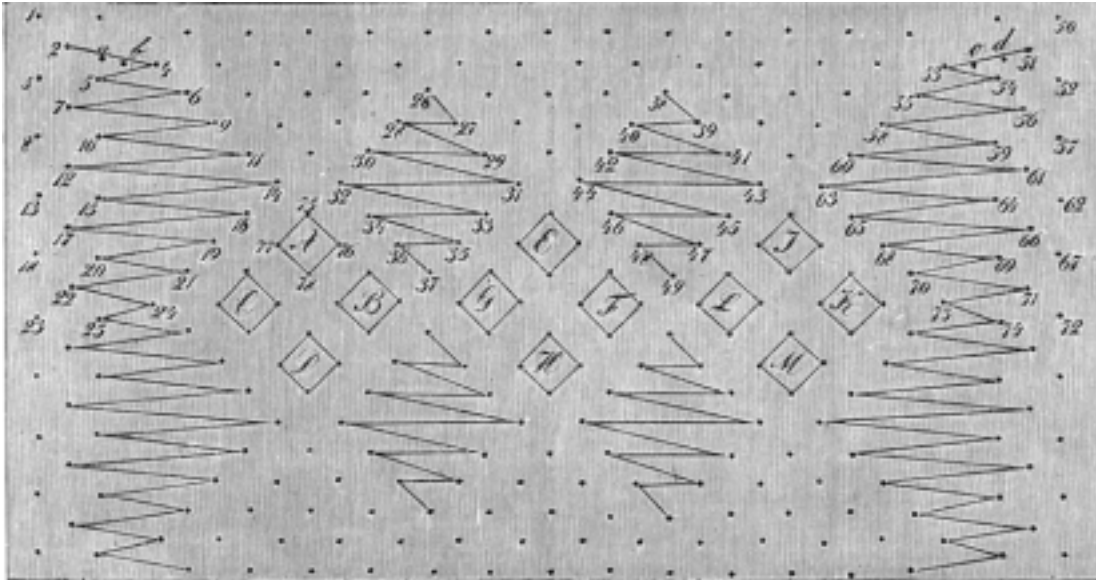

Nº. 10. Patroon voor het tusschenzetsel Nº. 8. Vergroot.

gest. (gestoken), deze ingesl. (ingesloten), met de laatste 3 paren den rand, waarbij men de speld in gat 52 steken moet. In de extragaten *d*, *e* en in gat 53 wordt in elk een speld gestoken, waaraan men een paar klossen hangt, met het 35. tot het 32. paar naar de linkerzijde halve slagen, de speld uit gat 53 genomen en tusschen de paren in hetzelfde gat gest., halve slagen naar de rechterzijde met het 32. tot het 35. paar, de speld in gat 54 gest., halve slagen naar de linker-

zijde met het 35. tot het 31. paar, het laatste paar links op het patroon gelegd, de speld in gat 55 gest., halve slagen naar de rechterzijde met het 31. tot het 36. paar, de speld in gat 56 gest., deze ingesl., met de 3 laatste paren den rand, waarbij men de speld in gat 57 steekt, halve slagen naar de linkerzijde met het 35. tot het 30. paar, het laatste paar los op het kussen gelegd, de speld in gat 58 gest., halve slagen naar de rechterzijde met het 30. tot het 35. paar, de speld in

59 gest., halve slagen naar de linkerzijde met het 35. tot het 29. paar, het laatste paar wordt los op het patroon gelegd, de speld in gat 60 gest., halve slagen naar de rechterzijde met het 29. tot het 36. paar, de speld in gat 61 gest., deze ingesl., met de 3 laatste paren den rand, waarbij men de speld in gat 62 steken moet, halve slagen naar de linkerzijde met het 35. tot het 28. paar, het laatste paar wordt los op het patroon gelegd, de speld in gat 63 gest., halve slagen naar de linkerzijde met het 28. tot het 35. paar, de speld in gat 64 gest., halve slagen naar de linkerzijde met het 35. tot het 29. paar, de speld in gat 65 gest., halve slagen naar de rechterzijde met het 29. tot het 36. paar, de speld in gat 66 gest., deze ingesl., met de 3 laatste paren den rand, waarbij men de speld in gat 67 steekt, halve slagen naar de linkerzijde met het 35. tot het 30. paar, de speld in gat 68 gest., halve slagen naar de rechterzijde met het 30. tot het 35. paar, de speld in gat 69 gest., halve slagen naar de linkerzijde met het 35. tot het 31. paar, de speld in gat 70 gest., halve slagen naar de rechterzijde met het 31. tot het 36. paar, de speld in gat 71 gest., en ingesl., met de 3 laatste paren den rand, waarbij men de speld in gat 72 steekt, halve slagen naar de linkerzijde met het 35. tot het 32. paar, de speld in gat 73 gest., halve slagen naar de rechterzijde met het 32. tot het 35. paar., de speld in gat 74 gest., halve slagen naar de linkerzijde met het 35. tot het 32. paar. Met het 8. tot het 15. paar wordt het eerste vierkant van den fond de la vierge uitgevoerd. * Voor het vierkant met A aangeduid gebruikt men het 10. tot het 13. paar, met het 10. en 11. en met het 12. en 13. paar elk 1 halven slag, met het 11. en 12. paar eenzelfden slag, de speld in gat 75 gest., deze met 1 halven slag ingesl., met het 12. en 13. paar 1 halven slag, de speld in gat 76 gest., en

ingesl., met het 10. en 11. paar 1 halven slag, de speld in gat 77 gest., en ingesl., met het 11. en 12. paar 1 halven slag, de speld in gat 78 gest., en ingesl. Het vierkant B voert men met het 12. tot het 15. paar uit en maakt na voltooiing van dit met het 14. en 15. paar 1 halven slag. Het vierkant C werkt men met het 8. tot het 11. en het vierkant D met het 10. tot het 13. paar en werkt met het 8. en 9., 10. en 11., 12. en 13. paar elk 1 halven slag. Het vierkant E, F, G en H worden met het 16. tot het 23, het vierkant I, K, L en M met het 24. tot het 31. paar, als hiervoor beschreven, uitgevoerd. Voor het naastbijz. gepunte figuur, aan de linkerzijde maakt men met het 7. en 8. paar 1 halven slag (de paren hangen nu aan het werk en worden niet opnieuw aangelegd) en men werkt het figuur op dezelfde wijze als van gat 6 tot gat 25. Het ter linkerzijde liggende figuur in linnen slagen gewerkt wordt met het 12. tot het 19. paar, het ter rechterzijde liggende figuur met het 20. tot het 27. paar als de figuren die er zich tegenover bevinden uitgevoerd. Met het 28. tot het 38. paar werkt men het rechte puntfiguur en wel maakt men met het 32. en 31. paar 1 halven slag, waarna het figuur op dezelfde wijze als van gat 55 tot gat 74 voltooid wordt. Van * af herhalen.

N^o. 11—14. Ruit. De ruit afb. N^o. 14 wordt met kantgaren N^o. 80 en met 74 paar klossen gewerkt. Nadat men het patroon, door afb. N^o. 12 vergroot (zie uitslaande Plaat) en met nummers en teekens voorzien, voorgesteld, naar afb. N^o. 13 vervaardigd en schuin op den cylinder van het kussen bevestigd heeft, zoodat gat 1 de punt vormt, steekt men in laatstgenoemd een speld, hangt er 4 paar klossen aan en werkt 1 dubbelen slag met het 1. en 2. paar, éénzelfden slag met het 3. en het 4. paar, 1 dubbelen slag met het 2. en

3. paar, waardoor de speld ingesloten wordt, en draait het 1. en het 4. paar elk 1-maal.

Voor den rand aan de linkerzijde van de ruit steekt men tusschen de beide paren, welke zich aan de linkerzijde bevinden, een speld in gat 2, hangt er een nieuw paar klossen aan, werkt 1 dubbelen slag met het 2. en het 3. paar, de speld er uitgenomen en tusschen de paren in hetzelfde gat gestoken, 1 dubbelen slag met het 2. en het 1. paar, het 1. paar 1-maal gedraaid, 1 dubbelen slag met het 2. en het 3. paar, het 3. paar 1-maal gedraaid. Op deze wijze werkt men den rand tot gat 34, werkt dan met de 2 paren, welke zich aan de linkerzijde van de speld bevinden, 1 dubbelen slag, de speld in gat 35 gestoken en met 1 dubbelen slag ingesloten. Den rand aan de rechterzijde werkt men van gat 36 tot gat 68, werkt dan met het 69. en het 70. paar 1 dubbelen slag, steekt de speld in gat 69 en sluit deze met een zelfden slag in. Met het 35. en het 36. paar 1 h. sl. (halven slag) de paren worden gedurig in de volgorde genoemd, waarin zij zich bevinden, — de speld in gat 70 gestoken, h. sl. met het 35. tot het 37. paar, de speld in gat 71 gestoken, h. sl. met het 37. tot het 34. paar, de speld in gat 72 gestoken, h. sl. met het 34. tot het 38. paar, de speld in gat 73 gestoken, en

zoo voort tot gat 78, dan h. sl. met het 31. tot het 36. paar, de speld in gat 79 gestoken, h. sl. met het 36. tot het 30. paar, de speld in gat 80 gestoken, h. sl. met het 30. tot het 35. paar, de speld in gat 81 gestoken. Men gaat nu voort de streep aan de

linkerzijde van de ruit te werken, waarvoor men gedurig aan de linkerzijde er 1 nieuw paar bij neemt en aan de rechterzijde aan elke speld 1 paar klossen laat hangen, waarbij de spelden in de gaten 82 tot 134 gestoken worden; de laatste speld sluit men met het 3. en 4. paar in, werkt dan 1 h. sl. met het 4. en 5. paar, de speld in gat 135 gestoken, h. sl. met het 4. tot het 9. paar. Met het 36. tot het 41. paar h. sl., de speld in gat 136 gestoken, h. sl. met het 41. tot het 36. paar, de speld in gat 137 gestoken, h. sl. met het 36. tot het 42. paar, de speld in gat 138 gestoken. Van gat 138 tot gat 190 wordt de streep aan de rechterzijde uitgevoerd en men moet daarbij aan de linkerzijde gedurig aan elke speld 1 paar klossen laten hangen, aan de

rechterzijde er 1 paar klossen bijnemen; de laatste speld wordt met het 68. en 67. paar ingesloten. Dan 1 h. sl. met het 67. en 66. paar, de speld in gat 191 gestoken, h. sl. met het 67. tot het 62. paar. Met het 10. tot het 61. paar worden telkens met de paren

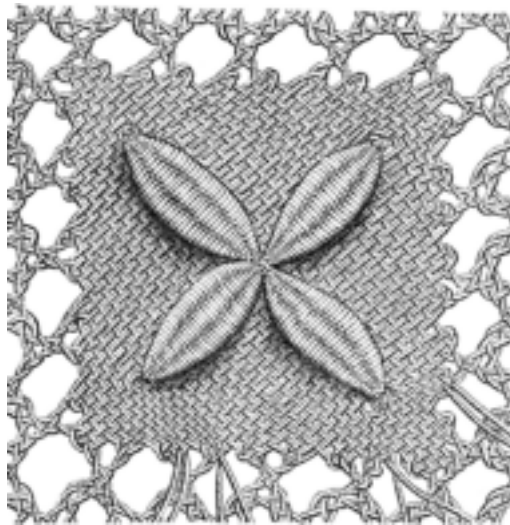

N^o. 11. Middelste gedeelte van de ruit N^o. 14. Vergroot.

2 aan 2 dubb. sl. uitgevoerd, dan werkt men voor figuur *a* met den fond de la vièrge 1 h. sl. met het 35. en 36. paar, de speld in gat 192 gestoken, deze ingesloten, 1 h. sl. met het 35. en 34. paar, de speld in gat 193 gestoken en deze ingesloten, 1 h. sl. met het 36. en 37. paar, de speld in gat 194 gestoken en ingesloten, 1 h. sl. met het 36. en 35. paar, de speld in gat 195 gestoken, deze ingesloten, dan 1 dubbel slag met het 37. en 36. paar en 1 dubb. sl. met het 35. en 34. paar. De figuren *b* tot *m* bewerkt men overeenkomstig de afwisseling van de paren op dezelfde wijze, doch bij figuur *m* komen het 13. tot het 10. paar in gebruik; de figuren *n* tot *p*

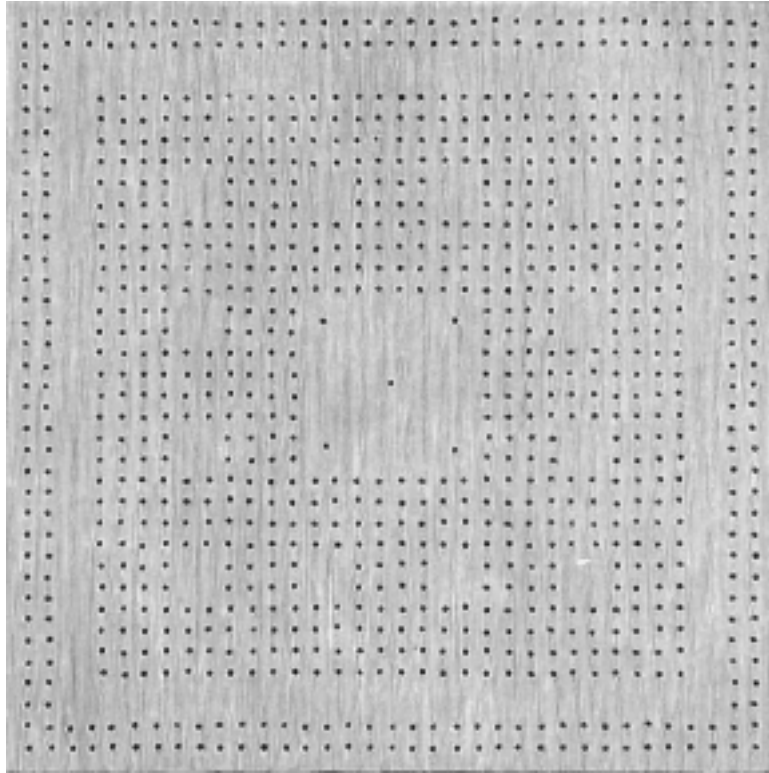

Nº. 13. Patroon voor de ruit Nº. 14. Werkelijke grootte.

worden met de paren 36 tot 43 uitgevoerd. Met het 35. en 36. paar 1 linn. sl. (linnen slag), de speld in

41. tot het 38. paar begint men fig. 9; dan werkt men overeenkomstig de afb. en de teekening der figuren

gat 196 gestoken, linn. sl. met het 35. tot het 37. paar, de speld in gat 197 gestoken, linn. sl. met het 37. tot het 34. paar, de speld in gat 198 gestoken en zoo voort tot gat 202; dan werkt men de tweede helft van dat figuur overeenkomstig de eerste tot gat 207, doch men moet aan de spelden, welke in gat 201 tot gat 206 gestoken worden, aan elk 1 paar klossen laten hangen, men sluit de laatste speld met het 36. en 35. paar in, draait het 32. tot het 39. paar elk 1-maal en werkt met elke 2 hiervan 1 dubb. sl. (het draaien van de paren, alsook de laatste dubb. sl. worden na voltooiing van elk volgend figuur met den linnen slag herhaald). Met het

met den linnen slag en den fond de la vièrge tot fig. c 6, waarna de middelste ruit met de opliggende bladeren vervaardigd wordt. Men maakt hiervoor 1 linn. sl. met het 36. en 35. paar, de speld in gat 268 gestoken linn. sl. met het 35. tot het 37. paar, de speld in gat 269 gestoken, linn. sl. met het 37. tot het 34. paar, de speld in gat 270 gestoken, linn. sl. met het 34. tot het 38. paar, de speld in gat 271 gestoken en zoo voort tot gat 273, dan linn. sl. met het 39. tot het 36. paar, de speld boven de afsluitingsparen in gat X gestoken en aan deze 2 paar klossen gehangen; daarna werkt men linn. sl. met het sluitpaar door de beide bijgenomen paren, legt deze naar achteren over den cylinder en werkt de ruit tot gat 285, dan linn. sl. met het 45. tot het 41. paar,



N^o. 14. Ruit. Werkelijke grootte. (Hierbij N^o. 11—13).

de speld in gat XI gestoken en daaraan 2 paar nieuwe klossen gehangen, linn. sl. met het 41. paar door de beide nieuwe paren tot aan het 30. paar, de 2 nieuwe paren over den cylinder gelegd. Met de nieuwe paren, die in gat X hangen, wordt het 1. loodrecht opliggend blad uitgevoerd; * van de rechterzijde gaat de 3. draad onder den 2. en wordt van boven om den 1. draad gedraaid; van de linkerzijde gaat de 2. draad over den 3. en wordt van onderen om den 4. gedraaid, van * tot de vereischte lengte van het blad (ongeveer 30-maal) herhalen, doch men moet er op letten, dat de afsluitdraad gedurig dezelfde blijft, en men moet in verloop van het werk dezen

door het aanhalen van den 1. en 4. draad, ter verkrijging van een goeden vorm voor een blad, dicht aan de

speld brengen en hem aan het begin en aan het einde van het blad strak aanhalen. Na voltooiing van het blad wordt het naastbijzijnd blad met de beide nieuwe paren aan gat XI hangende op dezelfde wijze uitgevoerd en de beide bladeren worden dan door 1 h. sl. verbonden, waarbij de paren dubbel genomen worden; daarna steekt men tusschen deze paren 1 speld in gat XII en sluit deze met de 4 paren door eenzelfden slag in. Met de beide paren, die zich ter linkerzijde bevinden, wordt het 3., met de beide andere paren het 4. blad uitgevoerd en eerstgenoemde intusschen over den cylinder gelegd; dan steekt men tusschen de paren van het derde blad 1 speld in gat XIII, gaat met het afsluitingspaar door de beide paren van het blad en werkt de ruit, gedurig de nieuwe paren er bij nemende, tot gat 297, doch men moet aan den buitenrand hiervan aan elke speld 1 paar klossen voor den fond de la vièrge, voor gat 292 het 29. paar en voor gat 294 het 31. paar laten hangen. Daarna legt men het 4. blad loodrecht over den linn. sl., steekt de speld tusschen de beide paren in gat XIV, zoodat 5 paren der ruit aan de rechter- en 3 paren aan de linkerzijde van de speld liggen, voltooit de ruit tot gat 301, werkt dan met de 2 naastbijzijnde paren linnen slagen, laat 1 paar klossen hangen, werkt met de 2 volgende paren even zulke slagen, steekt de speld in gat 302, sluit deze in, laat 1 paar klossen hangen, steekt de speld in gat 303 en sluit deze met het 37. en 36. paar in. Nadat men de 4 paren, voor de bladeren gebruikt (zie afb. N^o. 45 van het Onderricht van het Kant maken), afgesneden en het 26. tot het 45. paar elk 1-maal gedraaid heeft, werkt men met elke 2 van deze paren 1 dubbelen slag, begint met het 44. tot het 47. paar, fig. *c* 7, en zet het werk op de bekende wijze tot fig. *g* 10 voort. Dan 1 halven slag met het 9. en 10. paar, de speld in gat 376

gestoken, h. sl. met het 10. tot het 5. paar, de speld in gat 377 gestoken. Van gat 377 werkt men de strepen, gedurig aan de rechterzijde 1 paar er bij nemende, ter linkerzijde 1 paar klossen latende hangen, tot gat 427 en werkt dan h. sl. met het 30. tot het 35. paar; voor de streep aan de rechterzijde maakt men 1 h. sl. met het 62. en 61. paar, steekt de speld in gat 428 en voert dezelfde slagen tot gat 479 uit. Daarna h. sl. met het 41. tot het 35. paar, de speld in gat 480 gestoken, h. sl. met het 35. tot het 40. paar, de speld in gat 481 gestoken, h. sl. met het 40. tot het 31. paar, de speld in gat 482 gestoken, h. sl. met het 31. tot het 39. paar, de speld in gat 483 gestoken en zoo voort tot gat 489, de speld met het 36. en 35. paar ingesloten en het 3. tot het 68. paar elk 1-maal gedraaid. Met het 3. en 2. paar 1 dubb. sl. de speld in gat 490 gestoken, 1 dubb. sl. met het 2. en 1. paar, de speld met het 2. en 3. paar ingesloten en de gaten 491 tot 522 op dezelfde wijze gewerkt. Dan werkt men van gat 523 tot 555 met het 68. en 69. paar de rij vetergaten; werkt dan 1 dubb. sl. met het 36. en 35. paar, de speld in gat 556 gestoken, 1 dubb. sl. met het 35. en 34. paar, 1 dubb. sl. met het 36. en 37. paar, de speld met het 36. en 35. paar ingesloten. Na voltooiing van de ruit bevestigt men de einden van de afgeknipte paren met eenige steken aan de achterzijde.

N^o. 15 en 16. Tusschenzetsel voor gordijnen, stores, enz. (Zie de uitslaande Plaat). Dit tusschenzetsel wordt met kantgaren N^o. 30 en met 39 paar klossen gewerkt. Nadat men volgens afb. N^o. 16 het kantpatroon vervaardigd en op het kantkussen bevestigd heeft, steekt men in de met 1, 2, *a*, *b*, 3, 18, *c*, *d*, 19, 63, 81, *e*, *f*, 97, *g*, 98 en 177 aangeduide gaten telkens een speld, hangt aan ieder, behalve aan de spelden in de gaten *e*, *f* en 177, twee paar, aan de spelden *e* en *f* elk

4 paar en aan de speld in gat 177, 3 paar klossen; hierna werkt men linn. sl. (linnen slagen) met het 10. tot het 3. paar, de speld uit gat 3 genomen en tusschen het 3. en 4. paar weder in hetzelfde gat gestoken, linn. sl. met het 3. tot het 9. paar, de speld in gat 4 gestoken, linn. sl. met het 9. tot het 4. paar, de speld in gat 5 gestoken, linn. sl. met het 4. tot het 8. paar, de speld in gat 6 gestoken, linn. sl. met het 8. tot het 5. paar, de speld in gat 7 gestoken, linn. sl. met het 5. tot het 7. paar, de speld in gat 8 gestoken en deze met het 7. en 6. paar ingesloten. Het 3. tot het 10. paar elk 2-maal gedraaid, 1 dubb. sl. (dubbele slag) met het 3. en het 2. paar, 1 dubb. sl. met het 2. en 1. paar, de speld uit gat 1 genomen, tusschen het 2. en 3. paar in hetzelfde gat gestoken en ingesloten; 1 halve slag met het 4. en 3. paar, beide paren elk 1-maal gedraaid, de speld in gat 9 gestoken, deze ingesloten, beide paren 1-maal gedraaid. Men maakt den rand met de eerste 3 paren als volgt: 1 dubb. sl. met het 3. en het 2. paar, de speld tusschen deze paren in het daartoe bestemde gat (hier gat 10) gestoken, 1 dubb. sl. met het 2. en het 1. paar, het 1. paar 1-maal gedraaid, de speld met het 2. en het 3. paar ingesloten. Hierna vervaardigt men de beide naastbijz. rijen gaten in den gedraaiden open slag en den rand van gat 11 tot gat 17, werkt dan met het 11. tot het 18. paar van gat 18 tot gat 24 geheel als van gat 2 tot gat 8 en draait na voltooiing van de halve ruit de daartoe gebruikte paren elk 2-maal. Met het 11. en het 10. paar 1 linn. sl., de speld in gat 25 gestoken, linn. sl. met het 10. tot het 12. paar, de speld in gat 26 gestoken, linn. sl. met het 12. tot het 9. paar, de speld in gat 27 gestoken, linn. sl. met het 9. tot het 13. paar, de speld in gat 28 gestoken, linn. sl. met het 13. tot het 8. paar, de speld in gat 29 gestoken, linn. sl. met

met het 8. tot het 14. paar, de speld in gat 30 gestoken, linn. sl. met het 14. tot het 7. paar, de speld in gat 31 gestoken, linn. sl. met het 7. tot het 13. paar, de speld in gat 32 gestoken, linn. sl. met het 13. tot het 8. paar, de speld in gat 33 gestoken, linn. sl. met het 8. tot het 12. paar, de speld in gat 34 gestoken, linn. sl. met het 12. tot het 9. paar, de speld in gat 35 gestoken, linn. sl. met het 9. tot het 11. paar, de speld in gat 36 gestoken, de speld met het 11. en 10. paar ingesloten en het 7. tot het 14. paar elk 1-maal gedraaid; dan werkt men in den gedraaiden open slag de naastbijz. rij gaten, en den rand van gat 37 tot gat 62, draait hierna het 19. en het 20. paar elk 1-maal, sluit de speld die in gat 63 steekt in, met 1 dubb. sl. en draait beide paren elk 1-maal. Van gat 64 tot gat 79 wordt in den gedraaiden open slag en met de 3 eerste paren den rand gewerkt, waarbij men de speld in gat 80 steken moet, dan linn. sl. met het 23. tot het 26. paar, linn. sl. met het 30. tot het 26. paar, de speld tusschen het 26. en het 27. paar in gat 82 gestoken; hierna werkt men met het 23. tot het 30. paar de laatste helft van de spin en draait na voltooiing daarvan de 8 paren elk 2-maal. De speld, die in gat 81 steekt, met 1 h. sl. (halven slag) ingesloten, 1 h. sl. met het 22. en 23. paar, de speld in gat 83 gestoken, h. sl. met het 23. tot het 20. paar, de speld in gat 84 gestoken, h. sl. met het 20. tot het 24. paar, de speld in gat 85 gestoken, h. sl. met het 24. tot het 19. paar, de speld in gat 86 gestoken, h. sl. met het 19. tot het 25. paar, de speld in gat 87 gestoken, h. sl. met het 25. tot het 18. paar, de speld in gat 88 gestoken, h. sl. met het 18. tot het 22. paar, de speld in gat 89 gestoken, h. sl. met het 22. tot het 17. paar, de speld in gat 90 gestoken, h. sl. met het 17. tot het 21. paar, de speld in gat 91 gestoken, h. sl. met het 21. tot het 16. paar,

de speld in gat 92 gestoken, h. sl. met het 16. tot het 20. paar, de speld in gat 93 gestoken, h. sl. met het 20. tot het 15. paar, de speld in gat 94 gestoken, h. sl. met het 15. tot het 20. paar, h. sl. met het 22. tot het 26. paar, de speld in gat 95 gestoken, h. sl. met het 26. tot het 22. paar, de speld in gat 96 gestoken, h. sl. met het 22. tot het 26. paar, h. sl. met het 31. tot het 36. paar, de speld uit gat 98 genomen en tusschen de beide laatste paren weder in hetzelfde gat gestoken, h. sl. met het 36. tot het 30. paar, de speld in gat 99 gestoken, h. sl. met het 30. tot het 35. paar, de speld in gat 100 gestoken, h. sl. met het 35. tot het 29. paar, de speld in gat 101 gestoken en zoo voort tot gat 108, dan h. sl. met het 31. tot het 23. paar, de speld in gat 109 gestoken, h. sl. met het 23. tot het 30. paar, de speld in gat 110 gestoken, h. sl. met het 30. tot het 24. paar, de speld in gat 111 gestoken, h. sl. met het 24. tot het 29. paar, de speld in gat 112 gestoken, h. sl. met het 29. tot het 25. paar, de speld in gat 113 gestoken, h. sl. met het 25 tot het 28. paar, de speld in gat 114 gestoken, h. sl. met het 28. tot het 26. paar, de speld in gat 115 gestoken, deze met het 26. en het 27. paar ingesloten en het 21. tot het 26. paar elk 1-maal gedraaid. Met het 21. en 22. paar begint men de rij gaten van gat 116 tot gat 120, werkt dan 1 h. sl. met het 20. en het 21. paar, de speld in gat 121 gestoken, h. sl. met het 21. tot het 16. paar, de speld in gat 122 gestoken, h. sl. met het 16. tot het 22. paar, de speld in gat 123 gestoken en zoo voort tot gat 130, dan h. sl. met het 20. tot het 24. paar, de speld in gat 131 gestoken, h. sl. met het 24. tot het 20. paar, het 15. tot het 19. paar elk 1-maal gedraaid en met het 14. en het 15. paar de rij gaten van 132 tot 136 begonnen, hierna met het 20. en het 19. paar, 1 h. sl., de speld in gat 137 ge-

stoken, h. sl. met het 19. tot het 23. paar, de speld in gat 138 gestoken, h. sl. met het 23. tot het 19. paar. Met het 14. en 13. paar 1 h. sl., de speld in gat 139 gestoken, h. sl. met het 13. tot het 15. paar, de speld in gat 140 gestoken en van gat 140 tot gat 146, als van gat 83 tot gat 89 gewerkt, doch natuurlijk met inachtneming van de veranderde paren, hetgeen steeds bij verwijzingen plaats heeft en wij bij het voortzetten van het werk niet weder vermelden. Van gat 147 tot gat 156 werkt men als bij gat 95, 96 en 107 tot 115, dan 1 h. sl. met het 10. en 9. paar, de speld in gat 157 gestoken, h. sl., met het 9. tot het 13. paar, de speld in gat 158 gestoken, h. sl. met het 13. tot het 8. paar, de speld in gat 159 gestoken en zoo voort tot gat 167, hierna h. sl. met het 4. tot het 9. paar. Met het 10. tot het 17. paar werkt men 1 spin, waarvoor de paren elk 2-maal gedraaid moeten worden, steekt de speld in gat 168 en draait na voltooiing van de spin de 8 paren elk 2-maal; 1 h. sl. met het 9. en het 10. paar, de speld in gat 169 gestoken, h. sl. met het 10. tot het 5. paar, de speld in gat 170 gestoken, h. sl. met het 5. tot het 11. paar, de speld in gat 171 gestoken, h. sl. met het 11. tot het 6. paar, de speld in gat 172 gestoken en zoo voort tot gat 176, dan h. sl. met het 8. tot het 13. paar. Hierna 1 dubb. sl. met het 37. en het 38. paar, 1 dubb. sl. met het 38. en 39. paar, de speld uit gat 177 genomen, tusschen het 38. en het 39. paar in hetzelfde gat gestoken en ingesloten; 1 h. sl. met het 36. en het 37. paar, beide paren elk 1-maal gedraaid, de speld in gat 178 gestoken, deze ingesloten, beide paren elk 1-maal gedraaid en in den gedraaiden open slag van gat 179 tot gat 194 gewerkt. Daarna werkt men dezelfde rij gaten aan de rechterzijde van het tusschenzetsel en den rand, waarbij de spelden in de gaten 195 tot 230 gestoken worden. Voor het eerste vierkant van

het ruitfiguur werkt men met het 29. en het 30. paar 1 linn. sl., de speld in gat 231 gestoken, van gat 231 tot gat 242 worden met het 26. tot het 33. paar linn. sl. uitgevoerd en na voltooiing van het vierkant de daarvoor gebruikte 8 paren elk 2-maal gedraaid. De naastbijz. ruit wordt met het 30. tot het 37. paar van gat 243 tot gat 254, de 3. ruit met het 22. tot het 29. paar van gat 255 tot gat 266, en de laatste ruit met het 26. tot het 33. paar van gat 267 tot 278 gewerkt, waarop de rijen gaten en de rand van 279 tot 314 volgen. Dan met het 21. en het 22. paar 1 h. sl., de speld in gat 315 gestoken, deze ingesloten, beide paren 1-maal gedraaid en de gaten 316 tot 331 in den gedraaiden open slag gewerkt. Hierna 1 h. sl. met het 19. en het 20. paar, de speld in gat 332 gestoken, h. sl. met het 20. tot het 17. paar, de speld in gat 333 gestoken en van gat 333 tot 340 als van gat 84 tot gat 91 gewerkt. Heeft men de speld in gat 340 gestoken, dan werkt men h. sl. met het 18. tot het 13. paar, de speld in gat 341 gestoken, h. sl. met het 13. tot het 9. paar, de speld in gat 342 gestoken, h. sl. met het 9. tot het 17. paar, de speld in gat 343 gestoken, h. sl. met het 17. tot het 10. paar, de speld in gat 344 gestoken, h. sl. met het 10. tot het 16. paar, de speld in gat 345 gestoken en zoo voort tot gat 349, de speld met het 13. en het 14. paar ingesloten en het 14. tot het 18. paar elk 1-maal gedraaid. H. sl. met het 19. tot het 23. paar, de speld in gat 350 gestoken, h. sl. met het 23. tot het 19. paar, de speld in gat 351 gestoken, h. sl. met het 19. tot het 24. paar, de speld in gat 352 gestoken, h. sl. met het 24. tot het 20. paar, de speld in gat 353 gestoken, h. sl. met het 20. tot het 25. paar, de speld in gat 354 gestoken, h. sl. met het 25. tot het 20. paar. Hierna draait men het 19. paar 1-maal en begint met het 18. en het 19. paar de gaten 355 tot 359, door 1 h. sl. met het 20. en het 19. paar, de speld in gat 360 ge-

stoken, h. sl. met het 19. tot het 24. paar, de speld in gat 361 gestoken, h. sl. met het 24. tot het 18. paar, de speld in gat 362 gestoken, h. sl. met het 18. tot het 23. paar, de speld in gat 363 gestoken en zoo voort tot gat 369, dan h. sl. met het 20. tot het 16. paar, de speld in gat 370 gestoken, h. sl. met het 16. tot het 20. paar en het 25. tot het 21. paar elk 1-maal gedraaid. Met het 25. en het 26. paar begint men de rij gaten van 371 tot 375, werkt dan 1 h. sl. met het 20. en het 21. paar, de speld in gat 376 gestoken, h. sl. met het 21. tot het 17. paar, de speld in gat 377 gestoken, h. sl. met het 17. tot het 21. paar. Met het 27. en het 26. paar 1 h. sl., de speld in gat 378 gestoken, h. sl. met het 26. tot het 28. paar, de speld in gat 379 gestoken en van gat 379 tot gat 388 als van gat 83 tot gat 92 gewerkt, dan h. sl. met het 22. tot het 18. paar, de speld in gat 389 gestoken, h. sl. met het 18. tot het 25. paar, de speld in gat 390 gestoken, h. sl. met het 25. tot het 29. paar, de speld in gat 391 gestoken, h. sl. met het 19. tot het 24. paar, de speld in gat 392 gestoken, h. sl. met het 24. tot het 20. paar, de speld in gat 393 gestoken, h. sl. met het 20. tot het 23. paar, de speld in gat 394 gestoken, h. sl. met het 23 tot het 21. paar, de speld in gat 395 gestoken en met het 21. en het 22. paar ingesloten. H. sl. met het 27. tot het 31. paar, de speld in gat 396 gestoken, h. sl. met het 31. tot het 27. paar, de speld in gat 397 gestoken, h. sl. met het 27. tot het 32. paar, de speld in gat 398 gestoken, h. sl. met het 32. tot het 28. paar, de speld in gat 399 gestoken en zoo voort tot gat 406, dan h. sl. met het 36. tot het 31. paar. Hierna draait men het 15. tot het 31. paar elk 1-maal en werkt met het 23. tot het 30. paar een spin, waarbij de speld in gat 407 gestoken wordt. Men werkt aan de linkerzijde van het tusschenzetsel slechts van gat 408 tot gat 469 de rij gaten en

den rand, en werkt van gat 470 tot gat 482 nauwkeurig zooals bij gat 81, 83 tot 94, dan h. sl. met het 12. tot het 16. paar, de speld in gat 483 gestoken, h. sl. met het 16. tot het 12. paar, de speld in gat 484 gestoken, h. sl. met het 12. tot het 17. paar, de speld in gat 485 gestoken, h. sl. met het 17. tot het 13. paar, de speld in gat 486 gestoken, h. sl. met het 13. tot het 18. paar, de speld in gat 487 gestoken, h. sl. met het 18. tot het 13. paar. Het 11. en het 12. paar elk 1-maal gedraaid en daarmee in den gedraaiden open slag gat 488 uitgevoerd, dan 1 h. sl. met het 13. en het 12. paar, de speld in gat 489 gestoken, h. sl. met het 12. tot het 17. paar, de speld in gat 490 gestoken, h. sl. met het 17. tot het 12. paar; 1 h. sl. met het 10. en het 11. paar, de speld in gat 491 gestoken, h. sl. met het 11. tot het 6. paar, de speld in gat 492 gestoken, h. sl. met het 6. tot het 12. paar, de speld in gat 493 gestoken, h. sl. met het 11. tot het 16. paar, de speld in gat 494 gestoken h. sl. met het 16. tot het 7. paar, de speld in gat 495 gestoken en van gat 495 tot gat 502 als van gat 342 tot gat 349 gewerkt; de speld bij gat 502 wordt met het 12. en het 11. paar ingesloten en het 5. tot het 18. paar elk 1-maal gedraaid. Men werkt daarna den rand en de rij gaten van gat 503 tot gat 561 en zet hierna het werk met inachtneming van het kantpatroon op de tot hiertoe beschreven wijze voort. Van gat 562 tot gat 594 wordt precies als van gat 470 tot gat 502 gewerkt.

N^o. 17—20. Kanten. Deze kanten worden met kantgaren N^o. 30 en elk met 8 paar klossen gewerkt.

Voor de kant afb. N^o. 17 maakt men naar afb. N^o. 18 het patroon voor de kant, teekent op eerstgenoemd de nummers, letters en lijnen en bevestigt het op den cylinder van het kussen. Dan steekt men de speld in gat 1, hangt daaraan 2 paar klossen, maakt met

deze 1 dubbelen slag, haalt de speld uit het gat, steekt haar tusschen de paren in hetzelfde gat en haalt eerstgenoemde strak aan. Daarna hangt men aan de speld nog een paar klossen, werkt met deze en het 1. paar hiervoor genoemd 1 halven slag en draait het 1. paar 1-maal; met het 2. en 3. paar (de paren worden altijd in de volgorde aangeduid, waarin zij zich bij het gebruik bevinden), 1 dubbelen slag, waardoor de speld ingesloten wordt. In elk buitengewoon gat met *a*, *b* en *c* aangeduid steekt men 1 speld en hangt aan de 1. hiervan 1 paar, aan elk van de beide andere spelden 2 paar klossen. Met het 8. en 7. paar 1 dubbelen slag, * met het 6. en 5. paar 1 dubbelen slag, met het 5. en 4. paar 1 dubbelen slag, met het 4. en 3. paar 1 dubbelen slag, met het 3. en 2. paar 1 dubbelen slag, de speld in gat 2 gestoken, met het 1. en 2. paar 1 halven slag, het 1. paar 1-maal gedraaid, met het 2. en 3. paar 1 dubbelen slag, waardoor de speld ingesloten wordt, met het 4. en 5. paar 1 dubbelen slag, met het 6. en 7. paar 1 linnen slag, met het 5. (afsluitingspaar) door het 6. en 7. paar linnen slagen, het afsluitingspaar 2-maal gedraaid, dan met het 7. en 8. paar 1 dubbelen slag, de speld in gat 3 gestoken en met een zelfden slag ingesloten; het 7. paar 2-maal gedraaid, met dit door het 6. en 5. paar linnen slagen, de speld in gat 4 gestoken, naar de rechterzijde met het 5. tot het 7. paar linnen slagen, het 7. paar 2-maal gedraaid, met het 7. en 8. paar 1 dubbelen slag, de speld in gat 5 gestoken en met een zelfden slag ingesloten, het 7. paar 1-maal gedraaid, naar de linkerzijde met het 7. tot het 5. paar linnen slagen, het 5. paar 1-maal gedraaid, met het 5. en het 4. paar 1 dubbelen slag, met het 4. en het 3. paar 1 dubbelen slag, met het 3. en 2. paar 1 dubbelen slag, de speld in gat 6 gestoken, met het 1. en 2. paar 1 halven slag,

steekt er de speld in. Dan draait men het 15. tot het 20. paar telkens 1-maal en werkt met deze halve slagen, waarmede de punt voltooid is. * Met het 8. en 9. paar een linnen slag, de speld in gat 34 gestoken, de speld met een zelfden slag ingesloten met het 9. en 10. paar 1 linnen slag, de speld in gat 35 gestoken, dan werkt men naar de linkerzijde met het 10. tot het 7. paar een linnen slag, de speld in gat 36 gestoken, werkt naar de rechterzijde op dezelfde wijze met het 7. tot het 11. paar, de speld in gat 37 gestoken, werkt naar de linkerzijde met het 11. tot het 6. paar, steekt de speld in gat 38, werkt naar de rechterzijde met het 6. tot het 12. paar, de speld in gat 39 gestoken, werkt naar de linkerzijde met het 12. tot het 5. paar, steekt de speld in gat 40, werkt naar de rechterzijde met het 5. tot het 9. paar, steekt de speld in gat 41, werkt naar de linkerzijde met het 9. tot het 4. paar, steekt de speld in gat 42, werkt naar de rechterzijde met het 4. tot het 8. paar, steekt de speld in gat 43, sluit de speld met een linnen slag in, draait het 8. paar 2-maal, werkt naar de linkerzijde met het 7. tot 3. paar, steekt de speld in gat 44, sluit de speld met een linnen slag in, draait het 3. paar 2-maal, werkt naar de rechterzijde met het 4. tot het 7. paar, steekt de speld in gat 45, sluit de speld in, draait het 7. paar 2-maal, werkt naar de linkerzijde met het 6. tot het 4. paar, steekt de speld in gat 46, sluit de speld in, draait het 4. paar 2-maal, werkt met het 5. en 6. paar 1 linnen slag, steekt de speld in gat 47, sluit de speld met een zelfden slag in, en draait het 5. en 6. paar elk 2-maal. Met de drie eerste paren wordt de rand uitgevoerd, waarbij men de speld in gat 48 moet steken, met het 3. en 4. paar 1 halven slag, de speld in gat 49 gestoken, de speld ingesloten en de beide paren 1-maal gedraaid; met de 3 eerste paren den rand, waarbij de speld in gat 50 gestoken wordt. Met het 4.

en 5. paar 1 halven slag, de speld in gat 51 gestoken, de speld ingesloten, de beide paren 1-maal gedraaid, met het 3. en 4. paar 1 halven slag, de speld in gat 52 gestoken, de speld ingesloten, de beide paren 1-maal gedraaid, met de 3 eerste paren den rand, waarbij de speld in gat 53 gestoken wordt. Daarna werkt men met het 9. tot het 13. paar naar de rechterzijde den linnen slag, steekt de speld in gat 54, werkt naar de linkerzijde met het 13. tot het 9. paar, steekt de speld in gat 55, werkt naar de rechterzijde met het 9. tot het 14. paar, steekt de speld in gat 56, sluit de speld met 1 linnen slag in en draait het 14. paar 2-maal. Dan werkt men naar de linkerzijde met het 13. tot het 8. paar den linnen slag, de speld in gat 57 gestoken, naar de rechterzijde met het 8. tot het 13. paar, de speld in gat 58 gestoken, de speld ingesloten, het 13. paar 2-maal gedraaid, naar de linkerzijde met het 12. tot het 7. paar, de speld in gat 59 gestoken, naar de rechterzijde met het 7. tot het 12. paar, de speld in gat 60 gestoken, de speld ingesloten, het 12. paar 2-maal gedraaid, naar de linkerzijde met het 11. tot het 6. paar, de speld in gat 61 gestoken, naar de rechterzijde met het 6. tot het 11. paar, de speld in gat 62 gestoken, de speld ingesloten, het 11. paar 2-maal gedraaid, naar de linkerzijde met het 10. tot het 5. paar, de speld in gat 63 gestoken, naar de rechterzijde met het 5. tot het 10. paar, de speld in gat 64 gestoken, de speld ingesloten, het 10. paar 2-maal gedraaid, dan naar de linkerzijde met het 9. tot het 4. paar, de speld in gat 65 gestoken, naar de rechterzijde met het 4. tot het 9. paar, de speld in gat 66 gestoken, de speld ingesloten, het 9. paar 2-maal gedraaid, naar de linkerzijde met het 8. tot 3. paar, de speld in gat 67 gestoken, de speld ingesloten, het 3. paar 2-maal gedraaid, naar de rechterzijde met het 4. tot het 8. paar, de speld in gat 68 gestoken, naar de

linkerzijde met het 8. tot het 4. paar, de speld in gat 69 gestoken, de speld ingesloten, het 4. paar 2-maal gedraaid, naar de rechterzijde met het 5. tot het 8. paar. Men werkt nu de kleine punt uit halve slagen bestaande met het 14. en 15. paar 1 halven slag, de speld in gat 70 gestoken, de speld ingesloten, dan op dezelfde wijze naar de rechterzijde met het 16. tot het 20. paar, de speld in gat 71 gestoken, naar de linkerzijde met het 20. tot het 13. paar, de speld in gat 72 gestoken, naar de rechterzijde met dezelfde paren, de speld in gat 73 gestoken, naar de linkerzijde met het 20. tot het 12. paar, de speld in gat 74 gestoken, de speld ingesloten en het 12. paar 1-maal gedraaid, naar de rechterzijde met het 13. tot het 20. paar, de speld in gat 75 gestoken. Hiermede is de punt tot op de helft voltooid; de tweede helft werkt men overeenkomstig de eerste, doch men moet aan de linkerzijde van de punt gedurig na het insluiten van de speld het 1. paar, dat voor de punt gebruikt is, 1-maal draaien en dit paar bij de rij van de linker- naar de rechterzijde uitgevoerd onbewerkt laten. Is men tot gat 79 gekomen, dan werkt men van de rechter- naar linkerzijde met het 20. tot het 15. paar den linnen slag, en legt dit paar op zijde. Met het 11. en 12. paar 1 linnen slag, de speld in gat 80 gestoken, de speld ingesloten, met het 12. en 13. paar 1 linnen slag, de speld in gat 81 gestoken, dan werkt men naar de linkerzijde met het 13. tot het 10. paar op dezelfde wijze, de speld in gat 82 gestoken, naar de rechterzijde met het 10. tot het 14. paar, de speld in gat 83 gestoken. de speld ingesloten en het 14. paar 2-maal gedraaid; naar de linkerzijde met het 13. tot 9. paar, de speld in gat 84 gestoken, naar de rechterzijde met dezelfde paren, de speld in gat 85 gestoken, de speld ingesloten en het 13. paar 2-maal gedraaid; naar de linkerzijde met het 12. tot het 8. paar (laatstgenoemd is het afsluitingspaar

niervoor genoemd), de speld in gat 86 gestoken, naar de rechterzijde met het 8. tot het 12. paar, de speld in gat 87 gestoken en ingesloten en het 12. paar 2-maal gedraaid; dan naar de linkerzijde met het 11. tot het 5. paar, de speld in gat 88 gestoken, de speld ingesloten, het 5. paar 2-maal gedraaid, naar de rechterzijde met het 6. tot het 11. paar, de speld in gat 89 gestoken, de speld ingesloten, het 11. paar 2-maal gedraaid, naar de rechterzijde met het 10. tot het 6. paar, de speld in gat 90 gestoken, de speld ingesloten, het 6. paar 2-maal gedraaid, naar de rechterzijde met het 7. tot het 10. paar. de speld in gat 91 gestoken en ingesloten, het 10. paar 2-maal gedraaid, naar de linkerzijde met het 9. tot het 7. paar, de speld in gat 92 gestoken en ingesloten, het 7. paar 2-maal gedraaid, met het 8. en 9. paar 1 linnen slag, de speld in gat 93 gestoken, met een zelfden slag ingesloten en elk paar 2-maal gedraaid. Met de eerste drie paren wordt de rand gewerkt, waarbij men de speld in gat 94 steekt. Met het 3. en 4. paar 1 halven slag, de speld in gat 95 gestoken, de speld met een zelfden slag ingesloten en elk paar 1-maal gedraaid, met de eerste paren den rand, waarbij de speld in gat 96 gestoken wordt. Op dezelfde wijze (met den vetergatslag met gedraaide draden) worden de 4 naastbijz. rijen uitgevoerd, waarbij men de speld telkens in het gat met het volgende getal aangeduid moet steken; de 13 eerste paren op zijde gelegd en met het 14. en 15. paar 1 linnen slag, de speld in gat 115 gestoken, dan naar de rechterzijde met het 14. tot het 20. paar een linnen slag, de speld in gat 116 gestoken, naar de linkerzijde met het 20. tot het 13. paar op dezelfde wijze, de speld in gat 117 gestoken, naar de rechterzijde met dezelfde paren tot gat 118, de speld er in gestoken, naar de linkerzijde met het 20. tot het 12. paar, de speld in gat 119 gestoken, naar de rechterzijde met

dezelfde paren tot gat 120, de speld er in gestoken, naar de linkerzijde met het 20. tot het 11. paar, de speld in gat 121 gestoken, naar de rechterzijde met dezelfde paren tot gat 122, de speld er in gestoken, naar de linkerzijde met het 20. tot het 10. paar, de speld in gat 123 gestoken, naar de rechterzijde met dezelfde paren tot gat 124, de speld er in gestoken, naar de linkerzijde met het 20. tot het 9. paar, de speld in gat 125 gestoken, de speld met 1 linnen slag ingesloten, het 9. paar 2-maal gedraaid, naar de rechterzijde met het 10. tot het 20. paar, de speld in gat 126 gestoken. Hiermede is de punt met den linnen slag gewerkt tot op de helft voltooid. De tweede helft voert men overeenkomstig de eerste helft uit, doch men moet aan de linkerzijde van de punt, gedurig nadat de speld ingesloten is, het naastbijzijnde eerste paar 2-maal draaien en het in de volgende rij, van de rechter- naar de linkerzijde gewerkt, onbewerkt laten. Is men tot gat 136 gekomen, dan herhaalt men van * af.

N^o. 25—27. Kant. Deze kant wordt met kantgaren

N^o. 80 en met 40 paar klossen gewerkt. Nadat men het kantpatroon naar afb. N^o. 26 vervaardigd en op het kussen bevestigd heeft, steekt men volgens afb. N^o. 27 in de gaten met 1, *a*, *b* en 2 aangeduid in elk

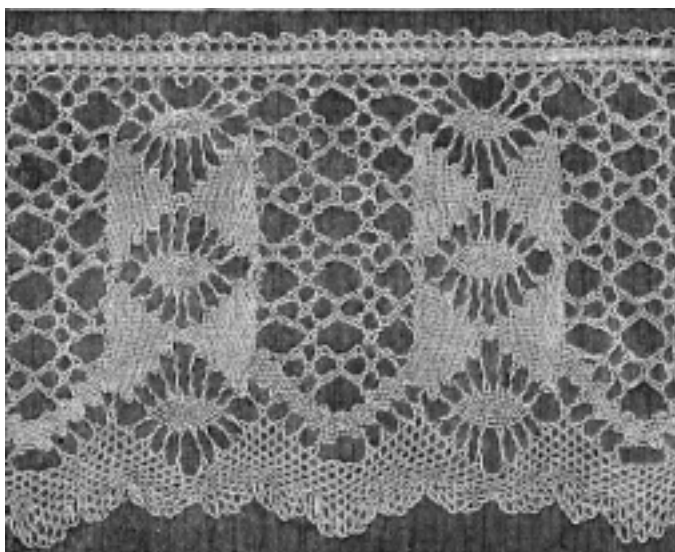

N^o. 25. Torchonkant. Werkelijke grootte. (Hierbij N^o. 26 en 27).

eene speld, hangt aan elk der spelden 1 en 2, 2 paar, aan de met *a* aangeduide 3 paar en aan de speld met *b* aangeduid 1 paar klossen voert met het 7. en 8. paar 3 h. sl. (halve slagen) voor eene vlecht uit en werkt 1 dubb. sl. (dubbelen slag) met het 1. en 2. paar, de speld uit gat 1 genomen, laatstgenoemde tusschen deze paren in hetzelfde gat gestoken en ingesloten, dan linnen sl. (linnen slagen) met het 2. tot het 5. paar, het 5. paar 1-maal gedraaid. Voor den rand werkt men 1 dubb. sl. met het 5. en 6. paar, de speld tusschen deze paren in gat 3 gestoken, 1 dubb. sl. met het 6. en 7. paar en 1 zelfde slag met het 6.

en 5. paar, linnen sl. met het 5. tot het 2. paar, het 2. paar 1-maal gedraaid, 1 dubb. sl. met het 2. en 1. paar, de speld in gat 4 gestoken en ingesloten, linnen sl. met het 2. tot het 5. paar, het 5. paar 1-maal gedraaid. Met het 7. en 8. paar voert men eene vlecht

als hiervoor uit, steekt de speld in gat 5, sluit deze met 1 h. sl. in en werkt daarna den rand tot gat 7. In gat 8 en 9 steekt men in elk eene speld, waaraan 2 paar klossen worden gehangen, voert met elk van deze 2 paren 1 vlecht uit, werkt 1 h. sl. met het 10. en 11. paar, steekt de speld in gat 10, sluit deze in en werkt 1 vlecht met het 10. en 9. paar, de speld in gat 11 gestoken en ingesloten, 1 h. sl. met het 9. en 8. paar, de speld in gat 12 gestoken, deze ingesloten, 1 h. sl. met het 8. en 7. paar, de speld in gat 13 gestoken, 1 vlecht met het 8. en 7. paar; dan volgt de rand tot gat 15. Met het 11. en 12. paar wordt 1 vlecht uitgevoerd, de speld in gat 16 gestoken, deze met 1 h. sl. ingesloten, 1 h. sl. met het 11. en 10. paar, de speld in gat 17 gestoken, deze ingesloten, 1 h. sl. met het 10. en 9. paar, de speld in gat 18 gestoken; met het 10. en 9., 8. en 7. paar elk 1 vlecht, de speld tusschen de beide laatste paren in gat 19 gestoken, deze ingesloten en dan den rand tot gat 21 gewerkt. Van gat 22 tot 27 wordt, de bijgenomen paren in aanmerking nemende, als van gat

8 tot 13 gewerkt, dan 1 h. sl. met het 11. en 10. paar, de speld in gat 28 gestoken, deze ingesloten, 1 vlecht als met het 10. en 9. paar, de speld in gat 29 gestoken, deze ingesloten, 1 h. sl. met het 9. en 8. paar,

de speld in gat 30 gestoken, de speld ingesloten, 1 h. sl. met het 8. en 7. paar, de speld in gat 31 gestoken, onmet 1 vlecht ingesloten; dan volgt de rand tot gat 33. Met het 16. en 15. paar voert men 1 vlecht uit en werkt van gat 34 tot 37 op dezelfde wijze, als van gat 16 tot 19, daarna 1 h. sl. met het 11. en 10. paar, de speld in gat 38 gestoken, deze ingesloten, 1 h. sl. met het 10. en 9. paar, de speld in gat 39 gestoken en met 1 vlecht ingesloten, 1 vlecht met het 8. en 7. paar, de speld in gat 40 gestoken, deze met 1 h. sl. ingesloten en den rand tot gat 42 uitgevoerd. Van gat 43 tot

52 wordt volgens de afb. als van gat 22 tot 31 gewerkt, daarna 1 h. sl. met het 11. en 10. paar, de speld in gat 53 gestoken, deze ingesloten, 1 vlecht met het 10. en 9. paar, de speld in gat 54 gestoken, de speld met 1 h. sl. ingesloten, het 9. paar 1-maal gedraaid,

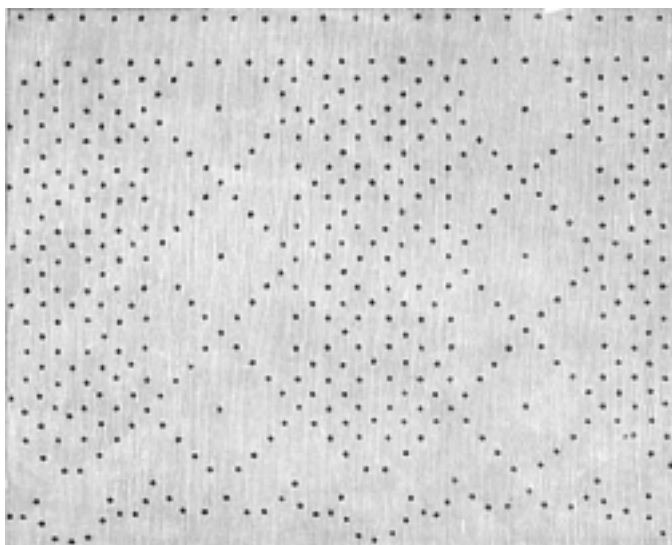

N^o. 26. Patroon voor de kant N^o. 25. Werkelijke grootte.

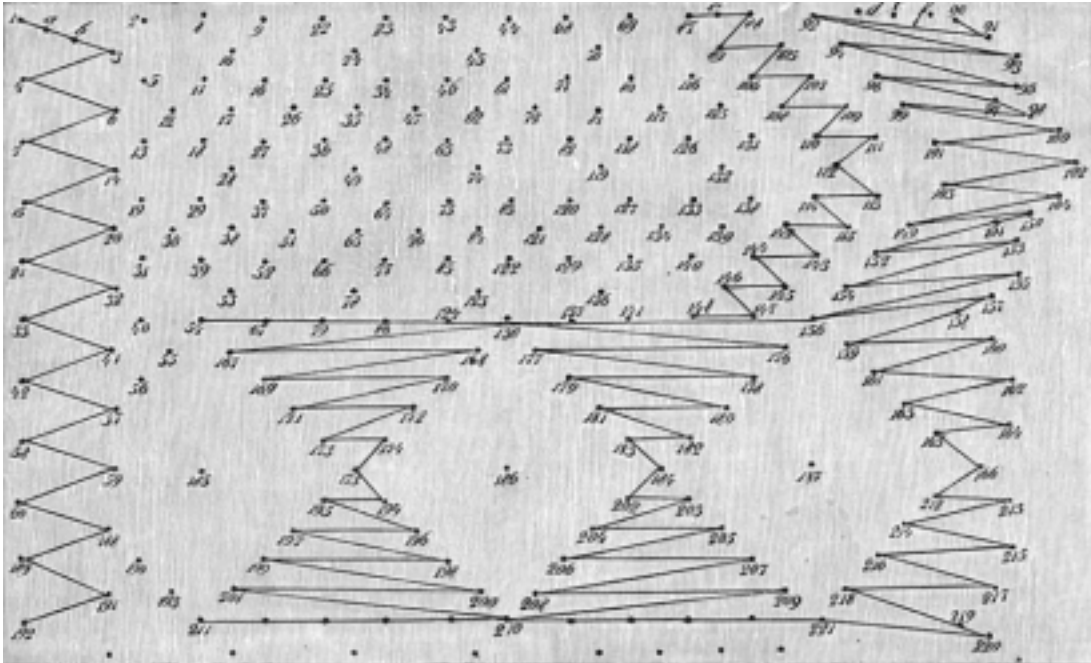

No. 27. Patroon voor de kant No. 25. Vergroot.

1 h. sl. met 9. en 8. paar, de speld in gat 55 gestoken, deze ingesloten, 1 h. sl. met het 8. en 7. paar, de speld in gat 56 gestoken, deze ingesloten; dan volgt de rand tot gat 58. Met het 5. en 6. paar 1 dubb. sl., de speld in gat 59 gestoken, deze ingesloten, linn. sl. met het 5. tot het 2. paar, het 2. paar 1-maal gedraaid,

1 dubb. sl. met het 2. en 1. paar, de speld in gat 60 gestoken, deze ingesloten, linn. sl. met het 2. tot het 5. paar; het 5. paar 1-maal gedraaid; van gat 61 tot 66 werkt men als van gat 34 tot 39, werkt dan 1 vlecht met het 12. en 11. paar en steekt de speld in gat 67. De volgende rij voert men van gat 68 tot 78

op dezelfde wijze als van gat 43 tot 53 uit, werkt 1 vlecht met het 14. en 13. paar, steekt de speld in gat 79 en werkt de naastbijzijnde rij van gat 80 tot 86 als van gat 61 tot 67. Nadat in gat 87, *c* en 88 in elk eene speld is gestoken en aan de middelste speld 1 paar, aan de beide andere spelden 2 paar klossen gehangen zijn, werkt men linn. sl. met het 25. tot het 29. paar, de speld uit gat 88 genomen en tusschen de paren in hetzelfde gat gestoken, linn. sl. met het 29. tot het 26. paar, de speld in gat 89 gestoken, linn. sl. met het 26. tot het 29. paar. Daarna steekt men in gat 92, *d*, *e*, *f* en 90 in elk eene speld, hangt aan de 4 eerste elk 2 paar, aan de laatste speld 3 paar klossen en werkt 1 h. sl. met het 39. en 40. paar, de speld in gat 91 gestoken, h. sl. met het 40. tot het 30. paar, de speld uit gat 92 genomen en tusschen de paren in hetzelfde gat gestoken, h. sl. met het 30. tot het 40. paar, de speld in gat 93 gestoken, h. sl. met het 40. tot het 31. paar, de speld in gat 94 gestoken en zoo voort tot gat 102, doch men moet bij gat 97 de speld met 1 h. sl. insluiten en tusschen deze beide laatste paren 1 speld in gat 98 steken, dan h. sl. met het 40. tot het 34. paar, de speld in gat 103 gestoken, h. sl. met het 34. tot het 40. paar, de speld in gat 104 gestoken, h. sl. met het 40. tot het 34. paar, het 33. tot het 30. paar elk 1-maal gedraaid. Met het 29. en 30. paar 1 linn. sl., de speld in gat 105 gestoken, linn. sl. met het 30. tot het 27. paar, de speld in gat 106 gestoken, linn. sl. met het 27. tot het 31. paar, de speld in gat 107 gestoken, linn. sl. met het 31. tot het 28. paar, de speld in gat 108 gestoken, linn. sl. met het 28. tot het 32. paar, de speld in gat 109 gestoken, linn. sl. met het 32. tot het 29. paar, de speld in gat 110 gestoken, linn. sl. met het 29. tot het 33. paar, de speld in gat 111 gestoken, linn. sl. met het 33. tot het 29. paar, de speld in gat 112 gestoken, linn. sl. met het

29. tot het 33. paar, de speld in gat 113 gestoken, linn. sl. met het 33. tot het 29. paar, de speld in gat 114 gestoken, linn. sl. met het 29. tot het 32. paar, de speld in gat 115 gestoken, linn. sl. met het 32. tot het 29. paar. Het 25. tot het 28. paar wordt elk 1-maal gedraaid, dan voert men met het 25. en 26. paar 1 vlecht uit, steekt de speld in gat 116 en werkt de 4 naastbijzijnde rijen gaatjes tot gat 141 op dezelfde wijze als de hiervoor beschrevene. Met het 29. en 28. paar 1 linn. sl., de speld in gat 142 gestoken, linn. sl. met het 28. tot het 31. paar, de speld in gat 143 gestoken, linn. sl. met het 31. tot het 27. paar, de speld in gat 144 gestoken, linn. sl. met het 27. tot het 30. paar, de speld in gat 145 gestoken en zoo voort tot gat 148, dan linn. sl. met het 25. tot het 29. paar. Het 33. tot het 30. paar elk 2-maal gedraaid, 1 h. sl. met het 33. en 34. paar, de speld in gat 149 gestoken, h. sl. met het 33. tot het 40. paar, de speld in gat 150 gestoken, de speld ingesloten en eene speld in gat 151 gestoken, h. sl. met het 40. tot het 32. paar, de speld in gat 152 gestoken, h. sl. met het 32. tot het 40. paar, de speld in gat 153 gestoken, h. sl. met het 40. tot het 31. paar, de speld in gat 154 gestoken en zoo voort tot gat 156; daarna werkt men tot gat 166 op dezelfde wijze en overeenkomstig de afbeelding werkt men h. sl. met het 40. tot het 35. paar en draait het 30. tot het 34. paar elk 2-maal. Vervolgens linn. sl. met het 29. tot het 20., alsook met het 10. tot het 20. paar, de speld uit gat 130 genomen en tusschen de paren in hetzelfde gat gestoken, linn. sl. met het 20. tot het 10. paar, de speld in gat 167 gestoken, linn. sl. met het 10. tot het 19. paar, de speld in gat 168 gestoken, linn. sl. met het 19. tot het 11. paar, de speld in gat 169 gestoken, linn. sl. met het 11. tot het 18. paar, de speld in gat 170 gestoken en zoo voort tot gat 175, de speld met het 14.

en 15. paar ingesloten en het 10. tot het 13., alsook het 16. tot het 19, paar elk 2-maal gedraaid. Met het 20. tot het 30. paar linn. sl., de speld in gat 176 gestoken, linn. sl. met het 30. tot het 20. paar, de speld in gat 177 gestoken; het gepunte figuur wordt van gat 177 tot 184, overeenkomstig het vorige uitgevoerd; aan het einde linn. sl. met het 26. tot het 24. paar. Voor de 3 spinnen worden het 20. tot het 23., 27. tot het 30. paar elk 2-maal, het 7. tot het 9. paar elk 1-maal ge-

draaid; voor de eerste spin linn. sl. met het 10. tot het 7. paar, linn. sl. met het 11. tot het 8. paar, linn. sl. met het 12. tot het 9. paar, linn. sl. met het 13. tot het 10. paar, en de speld tusschen de beide laatste paren in gat 185 gestoken; hiermede is de 1. helft van de spin voltooid en men werkt de 2. helft overeenkomstig de eerste. Met het 16. tot het 23. paar voert men de tweede en met het 27. tot het 34. paar de derde spin uit, waarbij de spelden in gat 186 en 187 gestoken en de paren na voltooiing van elke spin elk 2-maal gedraaid worden. Daarna werkt men den rand tot gat 189, werkt dan 1 h. sl. met het 7. en 8. paar, steekt de speld in gat 190, sluit deze in, voert den rand tot gat 192 uit, werkt 1 h. sl. met het 8. en 9. paar, steekt de speld in gat 193 en sluit haar met

L.

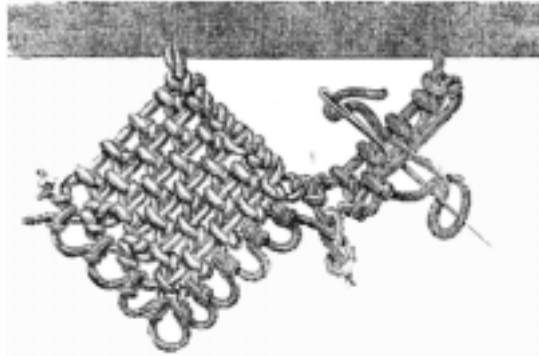

Nº. 28. Smyrna-Kant.

de speld in gat 212 en voltooit den boog tot gat 220, daarna h. sl. met het 40. tot het 30. paar, de speld in gat 221 gestoken en deze ingesloten. De eerste helft van den volgenden boog werkt men op dezelfde wijze als van gat 92 tot 104 en zet dan het werk volgens de afb. en de beschrijving voort.

Nº. 28 en 29. Smyrna-Kant. De kleederen der Turksche vrouwen zijn dikwijls met bloempjes en blaadjes versierd, die met de naald gemaakt zijn en de franjes en de galons vervangen.

De samenstelling daarvoor beantwoordt niet altijd aan onzen smaak, maar het werk is belangrijk genoeg om ons een voorbeeld te geven, op welke wijze de steken gewerkt worden

Om deze steken te maken, brengt

3

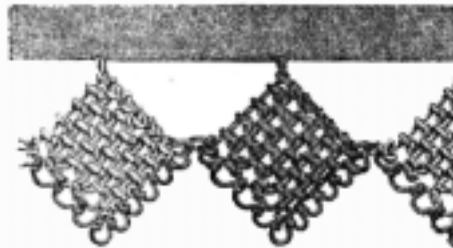

Nº. 29. Smyrna-Kant.

men een draad in den rand der stof, leidt hem van rechts naar links en bepaalt de lengte, die men aan de ruit wil geven; vervolgens bedekt men, van links naar rechts werkend, den eersten draad met zooveel knopen als men er plaats kan.

Het leggen van den knoop is afgebeeld in afb. N^o. 28, waarin men duidelijk onderscheidt hoe de draad, van links naar rechts gaande, een lus vormt en hoe men de naald onder den rechter draad en door de lus steekt.

Men laat een of twee mM. afstand tusschen de steken, al naar de dikte van den draad, dien men gebruikt.

Wanneer de eerste draad met knopen gevuld is, gaat men weder naar het begin terug en werkt den volgenden toer, terwijl men nu den naald onder drie draden

doorsteekt. Men moet zorgen dat het aantal knopen niet vermindert en dat de vier rijen der ruiten even groot zijn. Wanneer men het noodige aantal ruiten vervaardigd heeft, omgeeft men ze met picots.

In afb. N^o. 29 heeft men twee kleuren gebruikt. De ruiten zijn afwisselend licht en donker bruin, de picots alleen donker bruin.

Dit soort van werk kan even goed dienen ter versiering van linnen als van zijde of pluche. Men kan het met verschillende materialen werken, ofschoon kantgaren, koordzijde en knoopgaren er het meest geschikt voor zijn.

N^o. 30. Geknoopte Smyrna-Kant en tusschenzetsel. Met uitzondering van den bij het teruggaan gespannen draad, gebruikt men voor deze kant en dit tusschenzet-

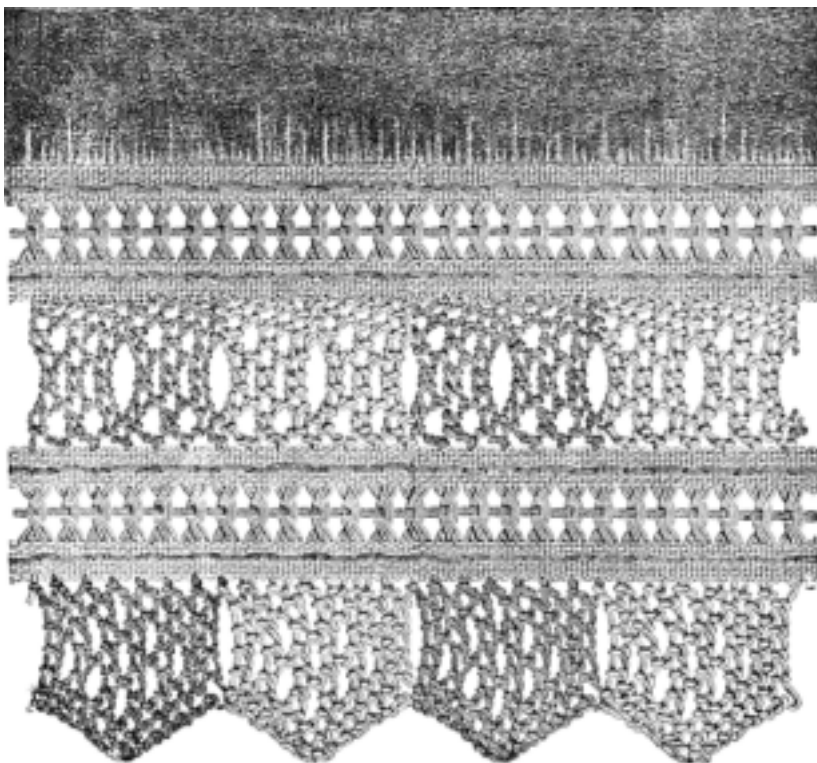

N^o. 30. Smyrna-Kant.

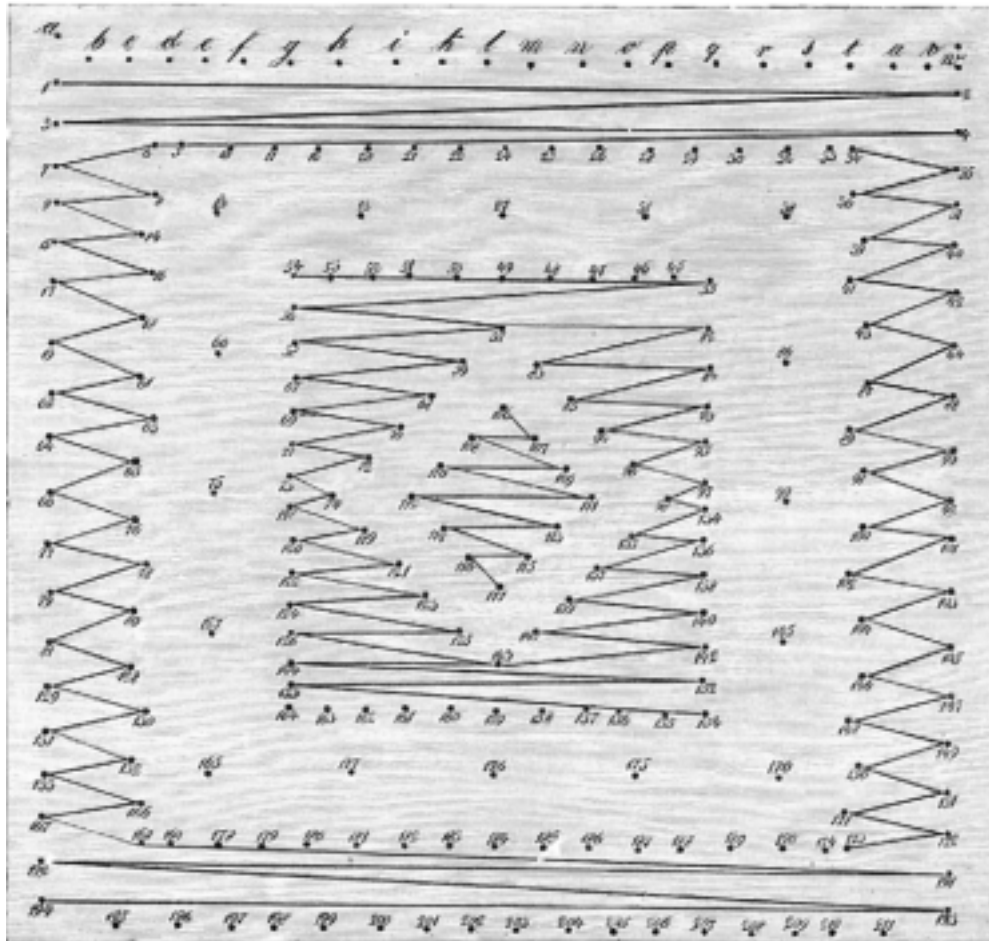

N^o. 31. Patroon voor het tusschenzetsel N^o. 32. Vergroot.

sel denzelfden steek als men gebruikt heeft voor de Smyrna-Kant. De steken van het tusschenzetsel zijn aan beide zijde bevestigd aan een Engelsch galon, dat men vooraf van een opennaaisel voorzien heeft. Dezelfde kleuren, die wij bij de beschrijving van de vorige afb. genoemd hebben, worden hier ook afwisselend gebruikt; men onderscheidt in de afb. zeer goed den overgang der kleuren. De buitenste rand bestaat uit kleine festons, die gevormd worden door de regelmatige meerdering en mindering der steken.

N^o. 31—33. Tusschenzetsel van torchonkant voor gordijnen, beddelinnen, enz. Dit tusschenzetsel, door afb. N^o. 32 in de

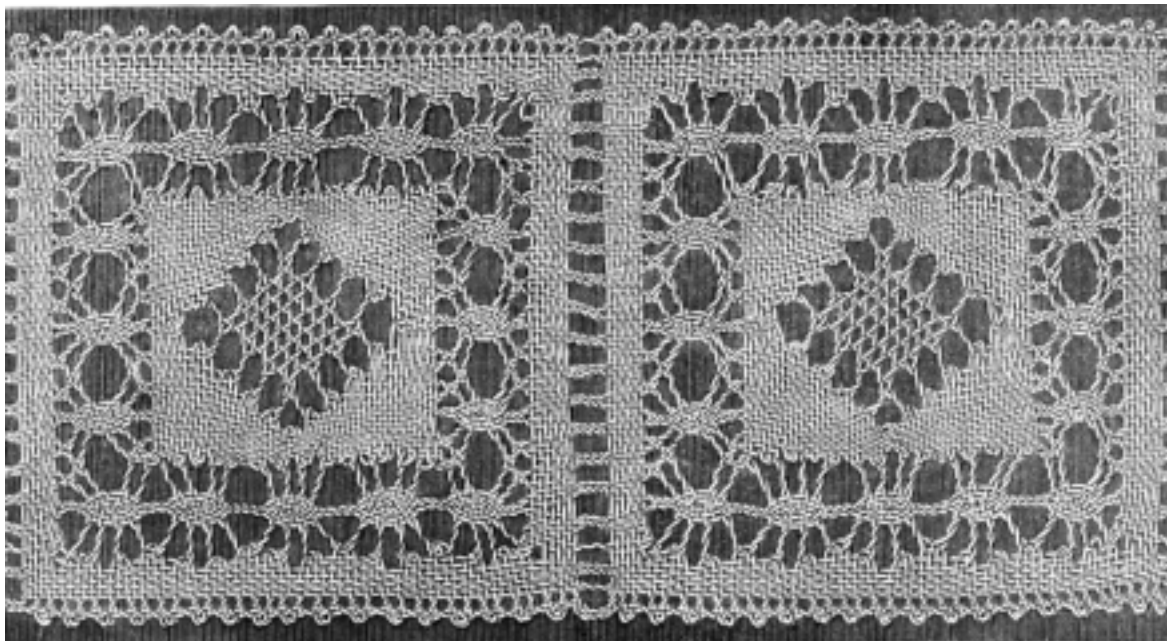

N^o. 32. Torchon tusschensetsel voor gordijnen, beddelinnen, enz. (Hierbij N^o. 31 en 33).

juiste grootte voorgesteld, wordt met kantgaren N^o. 30 en met 40 paar klossen gewerkt. Nadat men het kantpatroon naar afb. N^o. 33 vervaardigd en op den cylinder van het kussen bevestigd heeft, steekt men naar afb. N^o. 31 in de gaten met *a* en *w* aangeduid in elk eene speld, hangt aan de spelden met *b*, *d*, *v* en *w* aangeduid aan elk 1 paar,

aan elk van de overige spelden 2 paar klossen en werkt met elke 2 van deze paren 1 dubb. sl. (dubbelen slag); dan steekt men tusschen het 1. en 2. paar eene speld in gat 1, sluit deze met 1 dubb. sl. in en werkt linn. sl. (linnen slagen) met het 2. tot het 39. paar, het 39. paar 1-maal gedraaid, 1 dubb. sl. met het 39. en 40. paar,

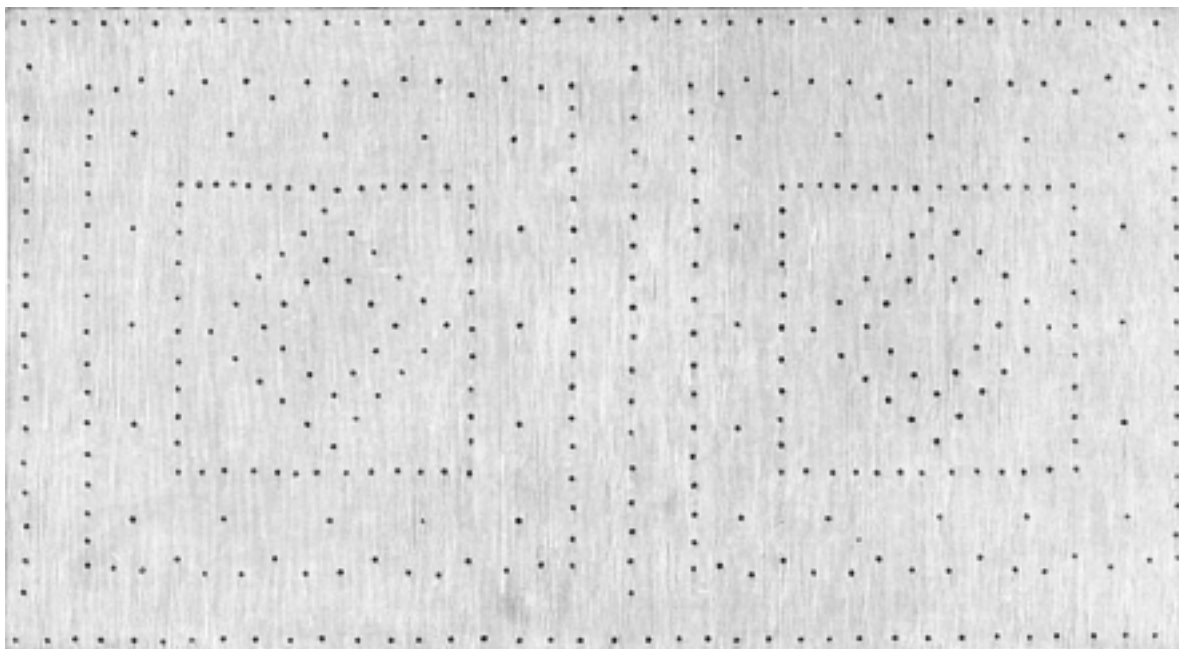

N^o. 33. Patroon voor het tusschenzetsel N^o. 32. Werkelijke grootte.

de speld in gat 2 gestoken en deze met 1 dubb. sl. ingesloten, linn. sl., met het 39. tot het 2. paar, het 2. paar 1-maal gedraaid, 1 dubb. sl. met het 2. en 1. paar, de speld in gat 3 gestoken en met een zelfden slag ingesloten, linn. sl. met het 2. tot het 39. paar, het 39. paar 1-maal gedraaid, 1 dubb. sl. met het 39.

en 40. paar, de speld in gat 4 gestoken en ingesloten, linn. sl. met het 39. tot het 5. paar, de speld tusschen het 7. en 6. paar in gat 5 gestoken, deze met 1 linn. sl. ingesloten, tusschen deze paren de speld in gat 6 gestoken, dan linn. sl. met het 7. tot het 2. paar, het 2. paar 1-maal gedraaid, 1 dubb. sl. met het 2. en

1. paar, de speld in gat 7 gestoken, deze ingesloten, linn. sl. met het 2. tot het 6. paar, de speld in gat 8 gestoken, linn. sl. met het 6. tot het 2. paar, het 2. paar gedraaid, 1 dubb. sl. met het 2. en 1. paar, de speld in gat 9 gestoken en ingesloten, linn. sl. met het 2. tot het 5. paar. Daarna steekt men tusschen het 8. en 9. paar de speld in gat 10 en voert met deze beide paren 4 h. sl. (halve slagen) voor 1 vlecht uit; tusschen het 10. en 11. paar steekt men de speld in gat 11, sluit deze met 1 dubb. sl. in, steekt tusschen het 12. en 13. paar de speld in gat 12, sluit deze in en werkt nog 1 dubb. sl. met het 12. en 11. paar. Dan werkt men met het 6. tot het 11. paar eene spin, waarbij de speld in gat 13 gestoken wordt, doch hierbij valt op te merken, dat in verloop van het werk gedurig voor en na het uitvoeren van de spin met de beide middelste paren, daarvoor gebruikt, 1 vlecht als hiervoor wordt uitgevoerd en dat de paren die zich aan beide zijden van de vlecht bevinden, elk 2-maal gedraaid moeten worden. Voor den rand werkt men met het 5. en 6. paar 1 linn. sl., de speld in gat 14 gestoken, linn. sl. met het 6. tot het 2. paar, het 2. paar gedraaid, 1 dubb. sl. met het 2. en 1. paar, de speld in gat 15 gestoken, deze ingesloten, linn. sl. met het 2. tot het 7. paar, de speld in gat 16 gestoken, linn. sl. met het 7. tot het 2. paar, het 2. paar gedraaid, 1 dubb. sl. met het 2. en 1. paar, de speld in gat 17 gestoken, deze ingesloten, linn. sl. met het 2. tot het 6. paar, de speld in gat 18 gestoken, linn. sl. met het 6. tot het 2. paar, het 2. paar gedraaid, 1 dubb. sl. met het 2. en 1. paar, de speld in gat 19 gestoken, deze ingesloten, linn. sl. met het 2. tot het 5. paar. Tusschen het 14. en 15. paar steekt men de speld in gat 20 en voert met deze beide paren een vlecht uit, steekt tusschen het 16. en 17. paar de speld in gat 21, sluit deze met 1 dubb. sl.

in, steekt tusschen het 18 en 19. paar de speld in gat 22, sluit deze met 1 dubb. sl. in en werkt een zelfden slag met het 17. en 18. paar. Daarna werkt men met het 12. tot het 17. paar eene spin, waarbij de speld in gat 23 gestoken wordt, steekt dan tusschen het 20. en 21. paar de speld in gat 24, voert een vlecht uit en zet het werk op dezelfde wijze tot gat 31 voort. Dan de speld tusschen het 32. en 33. paar in gat 32 gestoken en met deze eene vlecht uitgevoerd, tusschen het 34. en 35. paar 1 speld in gat 33 gestoken, deze met 1 linn. sl. ingesloten, de speld tusschen dezelfde paren in gat 34 gestoken, linn. sl. met het 34. tot het 39. paar, het 39. paar gedraaid, 1 dubb. sl. met het 39. en 40. paar, de speld in gat 35 gestoken en ingesloten, linn. sl. met het 39. tot het 35. paar, de speld in gat 36 gestoken, linn. sl. met het 35. tot het 39. paar, het 39. paar gedraaid, 1 dubb. sl. met het 39. en 40. paar, de speld in gat 37 gestoken, deze ingesloten, linn. sl. met het 39. tot het 36. paar. Met het 30. tot het 35. paar werkt men eene spin, waarbij de speld in gat 38 gestoken wordt, 1 linn. sl. met het 35. en 36. paar, de speld in gat 39 gestoken; van gat 39 tot 44 werkt men den rand aan de rechterzijde overeenkomstig den rand, die zich aan de linkerzijde bevindt, werkt dan 1 dubb. sl. met het 29. en 30. paar, 1 dubb. sl. met het 29. en 28. paar, de speld in gat 45 gestoken, tusschen het 27. en 26. paar de speld in gat 46 gestoken, 1 dubb. sl. met het 24. en 23. paar, 1 dubb. sl. met het 25. en 24. paar, de speld in gat 47 gestoken, 1 dubb. sl. met het 23. en 22. paar, de speld in gat 48 gestoken, de speld tusschen het 21. en 20. paar in gat 49 gestoken en zoo voort tot gat 54, daarna linn. sl. met het 10. tot het 31. paar, de speld in gat 55 gestoken, linn. sl. met het 31. tot het 11. paar, de speld in gat 56 gestoken, linn. sl. met het 11. tot het 21. paar,

de speld in gat 57 gestoken, linn. sl. met het 21. tot het 12. paar, de speld in gat 58 gestoken, linn. sl. met het 12. tot het 20. paar, de speld in gat 59 gestoken, linn. sl. met het 20. tot het 12. paar. Met het 6. tot het 11. paar werkt men eene spin, waarbij de speld in gat 60 gestoken wrdrt, voert den rand van gat 61 tot 66 uit en werkt dan 1 linn. sl. met het 11. en 12. paar, de speld in gat 67 gestoken, linn. sl. met het 11. tot het 19. paar, de speld in gat 68 gestoken, linn. sl. met het 19. tot het 10. paar, de speld in gat 69 gestoken, linn. sl. met het 10. tot het 18. paar, de speld in gat 70 gestoken, linn. sl. met het 18. tot het 10. paar, de speld in gat 71 gestoken, linn. sl. met het 10. tot het 17. paar, de speld in gat 72 gestoken, linn. sl. met het 17. tot het 11. paar, de speld in gat 73 gestoken, linn. sl. met het 11. tot het 16. paar, de speld in gat 74 gestoken, linn. sl. met het 16. tot het 12. paar. Met het 6. tot het 11. paar voert men eene spin uit, waarbij de speld in gat 75 gestoken wordt, werkt den rand van gat 76 tot 81 en werkt dan linn. sl. met het 21. tot het 30. paar, de speld in gat 82 gestoken. Dan voert men de rechterhelft tot gat 105 overeenkomstig de afbeelding van de linkerhelft uit. Voor het middelste figuur, met h. sl. gewerkt, moet men het 17. tot het 24. paar elk 1-maal draaien, dan 1 h. sl. met het 20. en 21. paar, de speld in gat 106 gestoken, deze ingesloten, 1 h. sl. met het 21. en 22. paar, de speld in gat 107 gestoken, h. sl. met het 22. tot het 19. paar, de speld in gat 108 gestoken en zoo voort tot gat 112; hiermede is de eerste helft van het figuur voltooid. Men werkt nu de tweede helft overeenkomstig de eerste tot gat 117, hierna 1 linn. sl. met het 12. en 11. paar, de speld in gat 118 gestoken, linn. sl. met het 11. tot het 17. paar, de speld in gat 119 gestoken, linn. sl. met het 17. tot het 10. paar, de speld in gat

120 gestoken, linn. sl. met het 10. tot het 18. paar, de speld in gat 121 gestoken, linn. sl. met het 18. tot het 10. paar, de speld in gat 122 gestoken, linn. sl. met het 10. tot het 19. paar, de speld in gat 123 gestoken, linn. sl. met het 19. tot het 11. paar, de speld in gat 124 gestoken, linn. sl. met het 11. tot het 20. paar, de speld in gat 125 gestoken, linn. sl. met het 20. tot het 12. paar, de speld in gat 126 gestoken, linn. sl. met het 12. tot het 20. paar. Dan werkt men met het 6. tot het 11. paar de spin, waarbij de speld in gat 127 gestoken wordt, en voert den rand van gat 128 tot 133 uit; met het 29. en 30. paar 1 linn. sl., de speld in gat 134 gestoken, linn. sl. met het 30. tot het 24. paar, de speld in gat 135 gestoken. Daarna werkt men van gat 135 tot 142 op dezelfde wijze als van gat 119 tot 126, dan linn. sl. met het 29. tot het 20. paar, de speld in gat 143 gestoken, linn. sl. met het 20. tot het 11. paar, de speld in gat 144 gestoken, linn. sl. met het 11. tot het 29. paar. Men werkt met het 30. tot het 35. paar de spin, waarbij de speld in gat 145 gestoken wordt, voert den rand van gat 146 tot 151 uit en werkt 1 linn. sl. met het 29. en 30. paar, de speld in gat 152 gestoken, linn. sl. met het 30. tot het 10. paar, de speld in gat 153 gestoken, linn. sl. met het 10. tot het 31. paar, de speld in gat 154 gestoken, deze met 1 dubb. sl. ingesloten, de speld tusschen het 28. en 29. paar in gat 155 gestoken, deze met 1 dubb. sl. ingesloten, 1 dubb. sl. met het 29. en 30. paar, de speld tusschen het 26. en 27. paar in gat 156 gestoken, met deze beide paren 1 vlecht, de speld tusschen het 24. en 25. paar in gat 157 gestoken, deze met 1 dubb. sl. ingesloten, de speld tusschen het 22. en 23. paar in gat 158 gestoken, de speld met 1 dubb. sl. ingesloten, 1 dubb. sl. met het 23. en 24. paar, de speld tusschen het 20. en 21. paar in gat 159 gestoken,

met deze beide paren 1 vlecht en zoo voort tot gat 164. Dan voert men met het 6. tot het 11. paar de spin uit, waarbij de speld in gat 165 gestoken wordt, werkt met het 5. en 6. paar 1 linn. sl., steekt de speld in gat 166, linn. sl. met het 6. tot het 2. paar, het 2. paar gedraaid, 1 dubb. sl. met het 2. en 1. paar, de speld in gat 167 gestoken en ingesloten, linn. sl. met het 2. tot het 7. paar, de speld in gat 168 gestoken, deze ingesloten, de speld tusschen de beide laatste paren in gat 169 gestoken. Daarna voert men met het 30. tot het 35. paar de spin uit, waarbij de speld in gat 170 gestoken wordt, werkt dan 1 linn. sl. met het 35. en 36. paar, steekt de speld in gat 171, werkt van gat 171 tot 174 op dezelfde wijze als van gat 166 tot 169 en voert met het 24. tot het 29. paar beginnende, de 3 laatste spinnen uit, waarbij de spelden in de gaten 175, 176 en 177 gestoken worden. Tusschen het 8. en 9. paar wordt de speld in gat 178 gestoken, 1 dubb. sl. met het 11. en 12. paar, 1 dubb. sl. met het 10. en 11. paar, de speld in gat 179 gestoken, 1 dubb. sl. met het 12. en 13. paar, de speld in gat 180 gestoken, de speld tusschen het 14. en 15. paar in gat 181 gestoken, 1 dubb. sl. met het 17. en 18. paar, 1 dubb. sl. met het 16. en 17. paar, de speld in gat 182 gestoken, 1 dubb. sl. met het 18. en 19. paar, de speld in gat 183 gestoken en zoo voort tot gat 190; dan linn. sl. met het 5. tot het 39. paar, het 39. paar gedraaid, 1 dubb. sl. met het 39. en 40. paar, de speld in gat 191 gestoken, deze ingesloten, linn. sl. met het 39. tot het 2. paar, het 2. paar gedraaid, 1 dubb. sl. met het 2. en 1. paar, de speld in gat 192 gestoken, deze ingesloten, linn. sl. met het 2. tot het 39. paar, het 39. paar gedraaid, 1 dubb. sl. met het 39. en 40. paar, de speld in gat 193 gestoken, deze ingesloten, linn. sl. met het 39. tot het 2. paar, het 2. paar gedraaid, 1 dubb. sl. met

het 2. en 1. paar, de speld in gat 194 gestoken, met de beide paren 1 vlecht, het 3. paar 2-maal gedraaid, 1 dubb. sl. met het 4. en 5. paar, de speld in gat 195 gestoken, deze ingesloten, het 6. paar 2 maal gedraaid, met het 7. en 8. paar 1 dubb. sl., de speld in gat 196 gestoken, deze ingesloten, 1 dubb. sl. met het 9. en 10. paar, de speld in gat 197 gestoken, deze ingesloten, 1 dubb. sl. met het 11. en 12. paar, de speld in gat 198 gestoken, deze ingesloten en zoo voort tot gat 211, dan het 39. paar 2-maal gedraaid, het 40. paar 1-maal gedraaid, waarna het werk van gat 1 herhaald wordt.

N^o. 34—43. Kant van randjes kantwerk en kantsteken. Deze kant wordt van randjes kantwerk van verschillende patronen evenals van point-lacé-band vervaardigd. Afb. N^o. 37—43 stellen de randjes in de juiste grootte voor en men moet voor elk patroon overeenkomstig afb. N^o. 34, een eind van vereischte lengte werken, dan de omtrekken van de kant op geolied linnen overteekenen en langs deze de bandjes er overeenkomstig de afb. ophechten, welke gedeeltelijk met overhandsche steken, gedeeltelijk met kleine, met festonneerstekes omwonden stokjes verbonden worden. De kleine puntjes picotachtige festonneerknoopen van grof garen, sluiten aan den onderrand de kant af, waarvoor men telkens een festonneerstek in den rand van het band, twee even zulke steken om de beide loodrechte draden van het feston uitvoert en eene overeenkomende tusschenruimte overslaat.

Ter vervaardiging van de bandjes, afb. N^o. 37—40, welke met kantgaren N^o. 100 en 8 paar klossen in verband met elkander gewerkt worden, vervaardigt men eerst naar het kantpatroon, afb. N^o. 35 de uit twee verzetkomende rijen gaatjes bestaande randjes, bevestigt het patroon op den cylinder, steekt in het gat dat zich ter linker- en ter rechterzijde bevindt, alsook in de beide extra-gaten

eene speld en hangt aan elk hiervan 2 paar klossen. Dan werkt men voor afb. N^o. 37 een h. sl. (halven slag) met het 1. en 2. paar, het 1. paar 1-maal gedraaid, linn. sl. (linnen slagen) met het 2. tot het 7. paar, de speld uit het gat dat zich rechts bevindt genomen en tusschen het 6. en 7. paar in hetzelfde gat gestoken, 1 h. sl. met het 7. en 8. paar, het 8. paar 1-maal gedraaid, linn. sl. met het 7. tot het 2. paar, de speld tusschen het

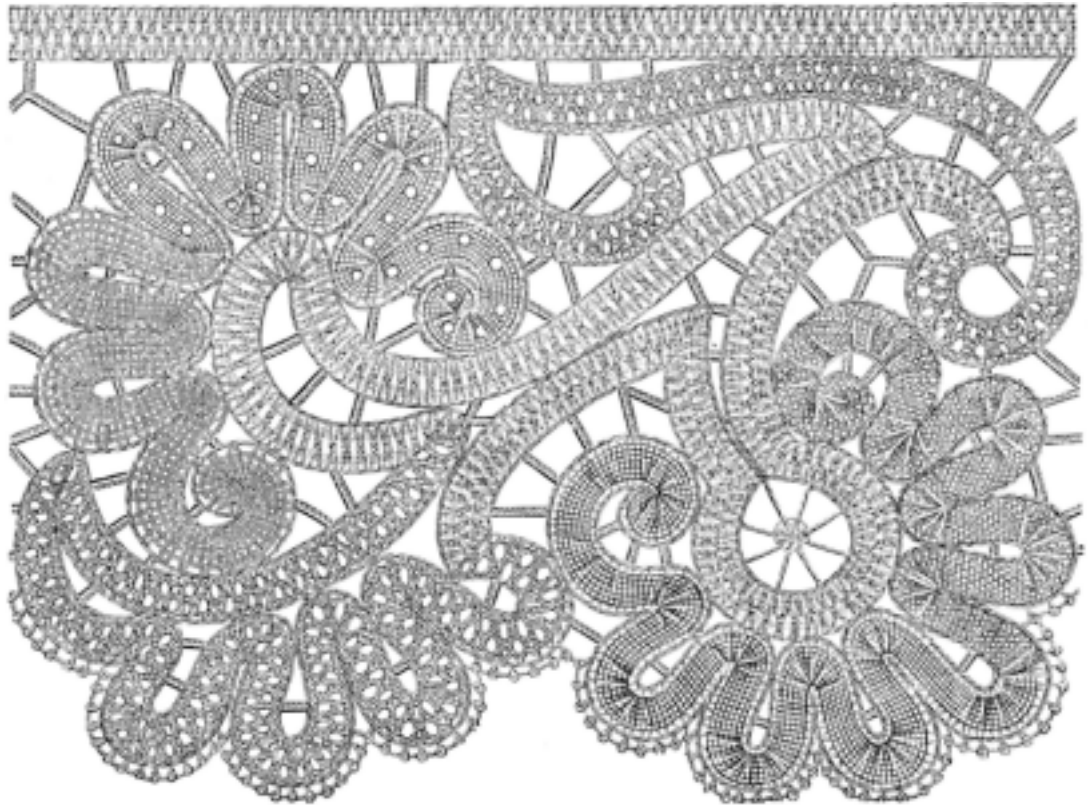

N^o. 34. Kant van randjes kantwerk en kantsteken. (Hierbij N^o. 35—43).

2. en 3. paar in het naastbijz. gat, dat zich ter linkerzijde bevindt, gestoken, * 1 h. sl. met het 2. en 1. paar,



N^o. 35. Kantpatroon
voor N^o. 37—40.

het 1. paar gedraaid, linn. sl. met het 2. tot het 7. paar, de speld tusschen het 6. en 7. paar in het naastbijzijnde gat, dat zich ter rechterzijde bevindt, gestoken, 1 h. sl. met het 7. en 8. paar, het 8. paar 1-maal gedraaid, linn. sl. met het 7. tot het 2. paar, de speld tusschen het 2. en 3. paar in het naastbijzijnde gat gestoken, van * herhalen.

De bandjes afb. N^o. 38—40, worden in aansluiting hieraan uitgevoerd en men werkt voor afb. N^o. 38 * 1 h. sl. met het 1. en 2. paar, het 1. paar gedraaid, h. sl. met het 2. tot het 7. paar, de speld tusschen het 6. en 7. paar in het naastbijz. gat gestoken, 1 h. sl. met het 7. en 8. paar, het 8. paar gedraaid, h. sl. met het 7.

tot het 2. paar, de speld tusschen het 2. en 3. paar in het naastbijz. gat gestoken, van * herhalen. Het bandje afb. N^o. 39 werkt men als volgt: * 1 h. sl. met het 1. en 2. paar, het 1. paar gedraaid, linn. sl. met het 2. tot het 7. paar (het sluitpaar wordt na het uitvoeren van elken linn. sl. 1-maal gedraaid), de speld tusschen het 6. en 7. paar in het naastbijz. gat gestoken, 1 h. sl. met het 7. en 8. paar, het 8. paar gedraaid, linn. sl. met het 7. tot het 2. paar, de speld tusschen het 3. en 2. paar in het naastbijzijnde gat gestoken, van * herhalen.



N^o. 38. Randje voor de
kant N^o. 34.

Ter vervaardiging van het bandje N^o. 40 werkt men * 1 h. sl. met het 1. en 2. paar, het 1. paar gedraaid,



N^o. 37. Randje voor de
kant N^o. 34.

linn. sl. met het 2. tot het 7. paar, de speld tusschen het 6. en 7. paar, in het naastbijz. gat gestoken, 1 h. sl. met het 7. en 8. paar, het 8. paar gedraaid, linn. sl. met het 7. tot het 2. paar, de speld tusschen het 2. en 3. paar in het naastbijz. gat gestoken, van * 3-maal herhalen, dan † 1 h. sl. met het 1. en 2. paar, het 1. paar gedraaid, linn. sl. met het 2. tot het 7. paar, de speld tusschen het 6. en 7. paar in het naastbijzijnde gat gestoken, 1 h. sl. met het 7. en 8. paar, linn. sl. met het 7. tot het 5. paar en even zulke slagen met

het 4. tot het 2. paar; daarna werkt men van het begin tot aan het †, doch de herhaling van * wordt in plaats van 3-maal 4-maal uitgevoerd, dan 1 h. sl. met het 2. en 1. paar, het 1. paar gedraaid, linn. sl. met het 2. tot het 4. paar, linn. sl. met het 5. tot het 7. paar, de speld tusschen het 6. en 7. paar in het naastbijz. gat gestoken, 1 h. sl. met het 7. en 8. paar, het 8. paar gedraaid, linn. sl. met het 7. tot het 2. paar, de speld tusschen het 2. en 3. paar in het naastbijz. gat gestoken en van * herhalen.

De bandjes afb. N^o. 41—43 insgelijks in verband gewerkt, voert men naar het kantpatroon afb. N^o. 36 vervaardigd uit. Nadat in het gat, dat zich het naastbijz. rechts en links bevindt, als ook in het extragat 1 speld gestoken is, hangt men aan de eerste en laatste speld

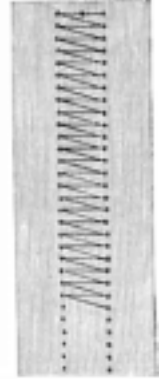

N^o. 36. Kantpatroon
voor N^o. 41—43.



N^o. 39. Randje voor de
kant N^o. 34.



N^o. 40. Randje voor de kant N^o. 34.

gedraaid, 1 dubb. sl. (dubbelen slag) met het 5. en 6. paar, 1 dubb. sl. met het 5. en 4. paar, 1 linn. sl. met het 6. en 7. paar, het 7. paar gedraaid, de speld uit het gat, dat zich ter rechterzijde bevindt, genomen en tusschen deze paren in hetzelfde de gat gestoken, * 1 h. sl. met het 7. en 8. paar, het 8. paar gedraaid, 1 linn. sl. met het 7. en 6. paar, het 6. paar gedraaid, 1 dubb. sl. met het 6. en 5. paar, 1 linn. sl. met het 6. en 7. paar, het 7. paar gedraaid, de speld tusschen deze paren in het naastbijz. gat gestoken, 1 h. sl. met het 7. en 8. paar, het 8. paar gedraaid, 1 linn. sl. met het 7. en 6. paar, het 6. paar gedraaid, 1 dubb. sl. met het 5. en 4. paar, 1 dubb. sl. met het 4. en 3. paar, 1 dubb. sl. met het 4. en 5. paar, 1 linn. sl. met het 3. en 2. paar, het 2. paar gedraaid, de speld tusschen deze paren in het naastbijz. gat gestoken, 1 h. sl. met het 2. en 1. paar, het 1. paar gedraaid, 1 linn. sl. met het 2. en 3. paar, het 3. paar gedraaid, 1 dubb. sl. met het 3. en 4. paar, 1 dubb. sl. met het 4. en 5. paar, 1 linn. sl. met het 3. en 2. paar, het 2. paar gedraaid, de speld tusschen de paren in het naastbijz. gat gestoken, 1 h. sl. met het 1. en 2. paar, het 1. paar gedraaid, 1 linn. sl. met het 2. en 3. paar, het 3. paar gedraaid, 1 dubb. sl.



N^o. 42. Randje voor de kant N^o. 34.

elk 3 paar, aan de middelste speld 2 paar klossen en werkt voor afb. N^o. 41 als volgt: 1 h. sl. met het 1. en 2. paar, 1 linn. sl. met het 2. en 3. paar, het 3. paar ken, 1 h. sl. met het 7. en 8. paar, het 8. paar gedraaid, 1 linn. sl. met het 7. en 6. paar, het 6. paar gedraaid, 1 dubb. sl. met het 6. en 5. paar, 1 linn. sl. met het 6. en 7. paar, het 7. paar gedraaid, de speld tusschen deze paren in het naastbijz. gat gestoken, 1 h. sl. met het 7. en 8. paar, het 8. paar gedraaid, 1 linn. sl. met het 7. en 6. paar, het 6. paar gedraaid, 1 dubb. sl. met het 5. en 4. paar, 1 dubb. sl. met het 4. en 3. paar, het 3. paar gedraaid, de speld tusschen deze paren in het naastbijz. gat gestoken, 1 h. sl. met het 2. en 1. paar, het 1. paar gedraaid, 1 linn. sl. met het 2. en 3. paar, het 3. paar gedraaid, 1 dubb. sl. met het 4. en 5. paar, 1 dubb. sl. met het 4. en 3. paar, 1 linn. sl. met het 3. en 2. paar, het 2. paar gedraaid, 1 dubb. sl. met het 3. en 4. paar, 1 dubb. sl. met het 4. en 5. paar, 1 linn. sl. met het 3. en 2. paar, het 2. paar gedraaid, de speld tusschen deze paren in het naastbijz. gat gestoken, 1 h. sl. met het 2. en 1. paar, het 1. paar gedraaid, 1 linn. sl. met het 2. en 3. paar, het 3. paar gedraaid, 1 dubb. sl. met het 3. en 4. paar, 1 dubb. sl. met het 4. en 5. paar, 1 linn. sl. met het 3. en 2. paar, het 2. paar gedraaid, de speld tusschen deze paren in het naastbijz. gat gestoken, 1 h. sl. met het 1. en 2. paar, het 1. paar gedraaid, 1 linn. sl. met het 2. en 3. paar, het 3. paar gedraaid, 1 dubb. sl. met het 5. en 6. paar, 1 dubb. sl. met het 5. en 4. paar, 1 linn. sl. met het 6. en 7. paar, het 7. paar gedraaid, de speld tusschen deze paren in het naastbijz. gat gestoken, 1 h. sl. met het 7. en 8. paar, het 8. paar gedraaid, linn. sl. met het 5. met het 7. tot het 5. paar, het 5. paar gedraaid, 1 dubb.



N^o. 41. Randje voor de kant N^o. 34.

ken, 1 h. sl. met het 7. en 8. paar, het 8. paar gedraaid, 1 linn. sl. met het 7. en 6. paar, het 6. paar gedraaid, 1 dubb. sl. met het 6. en 5. paar, 1 linn. sl. met het 6. en 7. paar, het 7. paar gedraaid, de speld tusschen deze paren in het naastbijz. gat gestoken, 1 h. sl. met het 7. en 8. paar, het 8. paar gedraaid, 1 linn. sl. met het 7. en 6. paar, het 6. paar gedraaid, 1 dubb. sl. met het 5. en 4. paar, 1 dubb. sl. met het 4. en 3. paar, 1 linn. sl. met het 3. en 2. paar, het 2. paar gedraaid, de speld tusschen deze paren in het naastbijz. gat gestoken, 1 h. sl. met het 2. en 1. paar, het 1. paar gedraaid, 1 linn. sl. met het 2. en 3. paar, het 3. paar gedraaid, 1 dubb. sl. met het 4. en 5. paar, 1 dubb. sl. met het 4. en 3. paar, 1 linn. sl. met het 3. en 2. paar, het 2. paar gedraaid, de speld in het naastbijz. gat gestoken, 1 h. sl. met het 2. en 1. paar, het 1. paar gedraaid, 1 linn. sl. met het 2. en 3. paar, het 3. paar gedraaid, 1 dubb. sl. met het 4. en 5. paar, 1 dubb. sl. met het 5. en 6. paar, 1 dubb. sl. met het 5. en 4. paar, 1 linn. sl. met het 6. en 7. paar, het 7. paar gedraaid, de speld in het naastbijz. gat gestoken van * herhalen.

Voor afb. N^o. 42 werkt men * 1 h. sl. met het 1. en 2. paar, het 1. paar gedraaid, linn. sl. met het 2. tot het 4. paar, het 4. paar gedraaid, linn. sl. met het 5. tot het 7. paar, het 7. paar gedraaid, de speld tusschen het 7. en 6. paar in het naastbijz. gat gestoken, 1 h. sl. met het 7. en 8. paar, het 8. paar gedraaid, linn. sl. met het 7. tot het 5. paar, het 5. paar gedraaid, 1 dubb.



N^o. 43. Randje voor de kant N^o. 34.

sl. met het 5. en 4. paar, linn. sl. met het 4. tot het 2. paar, het 2. paar gedraaid, de speld tusschen het 2. en 3. paar in het naastbijz. gat gestoken, van * herhalen.

Ter vervaardiging van het bandje afb. N^o. 43, 't welk met 9 paar klossen gewerkt wordt, hangt men aan de speld, die zich ter rechterzijde bevindt, een nieuw paar, werkt 1 h. sl. met het 1. en 2. paar, het 1. paar gedraaid, linn. sl. met het 2. tot het 4. paar, het 4. paar gedraaid, 1 dubb. sl. met het 4. en 5. paar, linn. sl. met het 6. tot het 8. paar (het 8. paar is het nieuw bijgenomene), het 8. paar gedraaid, de speld tusschen het 7. en 8. paar in het naastbijz. gat gestoken, * 1 h. sl. met het 8. en 9. paar, het 9. paar gedraaid, linn. sl. met het 8. tot het 6. paar, het 6. paar gedraaid, 1 dubb. sl. met het 6. en 5. paar, linn. sl. met het 4. tot het 2. paar, het 2. paar gedraaid, de speld tusschen het 2. en 3. paar, in het naastbijz. gat gestoken, 1 h. sl. met het 1. en 2. paar, het 1. paar gedraaid, linn. sl. met het 2. tot het 4. paar, het 4. paar gedraaid, 1 dubb. sl. met het 4. en 5. paar, linn. sl. met het 6. tot het 8. paar, het 8. paar gedraaid, de speld tusschen het 7. en 8. paar in het naastbijz. gat gestoken, van * herhalen.

Afzonderlijk vervaardigd zijn deze bandjes zeer geschikt voor het aanhaken van kanten, tusschenzet-sels enz.

N^o. 44—47. **Rand voor een zakdoek.** Deze rand voor een zakdoek wordt van kantgaren N^o. 150 en met 43 paar klossen gewerkt. De afb. N^o. 46 (zie uitslaande Plaat) vertoont het vergrootte kantpatroon, N^o. 45 dat op natuurlijke grootte en N^o. 44, een hoek van den rand. Nadat het kantpatroon volgens afb. N^o. 45 vervaardigd en op den cylinder van het kussen bevestigd is, steekt men in gat 1 eene speld en hangt er het 43. en 42. paar aan (de paren worden in teruggaande volgorde

genoemd). Alsdan werkt men, nadat in gat *a* en *b* elk eene speld is gestoken en aan de eerste 1 paar, aan de laatste 2 paar klossen zijn gehangen, * 1 dubb. sl. (dubbelen slag) met het 43. en 42. paar, het 42. paar 1-maal gedraaid, 1 dubb. sl. met het 42. en 41. paar, het 41. paar 1-maal gedraaid, linn. sl. (linnen slagen) met het 41. tot het 39. paar, de speld tusschen de beide laatste paren in gat 2 gestoken, linn. sl. met het 39. tot het 41. paar, dan voor den buitenrand van de punt het 41. paar 2-maal gedraaid, 1 dubb. sl. met het 41. en 42. paar, het 42. paar 1-maal gedraaid, 1 dubb. sl. met het 42. en 43. paar, de speld in gat 3 gest., 1 dubb. sl. met het 43. en het 42. paar, het 42. paar 1-maal gedraaid, 1 dubb. sl. met het 42. en het 41. paar, het 41. paar 1-maal gedraaid, dan linn. sl. met het 41. tot het 38. paar (het 38. en elk nieuw te gebruiken paar wordt links los op het kussen gelegd en met het naastbijgelegen paar dat zich rechts bevindt, verbonden), de speld in gat 4 gestoken, linn. sl. met het 38. tot het 41. paar en den rand op de hiervoor omschreven wijze uitgevoerd, waarbij de speld in gat 5 gestoken wordt; daarna linn. sl. met het 41. tot het 37. paar, de speld in gat 6 gestoken, linn. sl. met het 37. tot het 41. paar, waarna de rand volgt en de speld in gat 7 gestoken moet worden, linn. sl. met het 41. tot het 36. paar, de speld in gat 8 gestoken, linn. sl. met het 36. tot het 41. paar, dan den rand, waarbij de speld in gat 9 gestoken wordt en zoo voort tot gat 22. Alsdan werkt men linn. sl. met het 29. tot het 41. paar, het 41. paar 2-maal gedraaid, 1 dubb. sl. met het 41. en 42. paar, het 42. paar 1-maal gedraaid, 1 dubb. sl. met het 42. en het 43. paar, de speld in gat 23 gestoken, deze met 1 dubb. sl. ingesloten en het 29. tot het 41. paar elk 2-maal gedraaid. Met het 29. en het 28. paar 1 h. sl. (halve slag) de speld in gat 24 gestoken en

ingesloten, 1 h. sl. met het 28. en 27. paar, de speld in gat 25 gestoken, h. sl. met het 27. tot het 30. paar, de speld in gat 26 gestoken, h. sl. met het 30. tot het 28. paar, de speld in gat 27 gestoken, h. sl. met het 28. tot het 32. paar, de speld in gat 28 gestoken, h. sl. met het 32. tot het 29. paar, de speld in gat 29 gestoken, h. sl. met het 29. tot het 33. paar, de speld in gat 30 gestoken, h. sl. met het 33. tot het 31. paar, de speld in gat 31 gestoken, h. sl. met het 31. tot het 35. paar, de speld in gat 32 gestoken, h. sl. met het 35. tot het 32. paar, de speld in gat 33 gestoken, h. sl. met het 32. tot het 36. paar, de speld in gat 34 gestoken, h. sl. met het 36. tot het 34. paar, de speld in gat 35 gestoken, h. sl. met het 34. tot het 38. paar, de speld in gat 36 gestoken, h. sl. met het 38. tot het 35. paar, de speld in gat 37 gestoken, h. sl. met het 35. tot het 39. paar, de speld in gat 38 gestoken, h. sl. met het 39. tot het 37. paar, de speld in gat 39 gestoken, h. sl. met het

37. tot het 41. paar, de speld in gat 40 gestoken, dan h. sl. met het 41. tot het 38. paar, de speld in gat 41 gestoken, deze ingesloten en 1 h. sl. met het 38. en

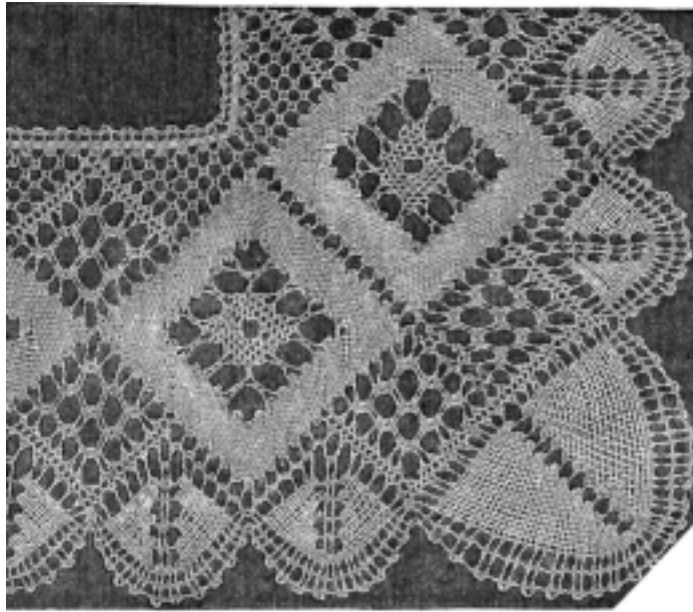

N^o. 44. Rand voor een zakdoek. Werkelijke grootte. (Hierbij N^o. 45—47).

het 37. paar. Hierna snijdt men het 30., 33. en 36. paar zoo lang af dat de einden vastgenaaid kunnen worden (er blijven daardoor nog 40 paar klossen in gebruik, die steeds in de volgorde waarin zij zich bevinden aangeduid worden) en werkt: 1 dubb. sl. met het 27. en het 26. paar, de speld in gat 42 gestoken en ingesloten, 1 dubb. sl. met het 26. en 25. paar, de speld in gat 43 gestoken, deze ingesloten en zoo voort tot gat 47. Met het 26. tot het 29. paar wordt een spin gewerkt, waarbij men de speld in gat 48 moet steken, doch daarbij is op te merken dat vóór en na de uitvoering eener spin het daartoe te gebruiken paar, 2-

maal gedraaid moet zijn; eene spin met het 28. tot het 31. paar, de speld in gat 49 gestoken, met het 30. tot het 33. paar eene spin, de speld in gat 50 gestoken. De tweede rij spinnen wordt met het 24. tot het 27.,

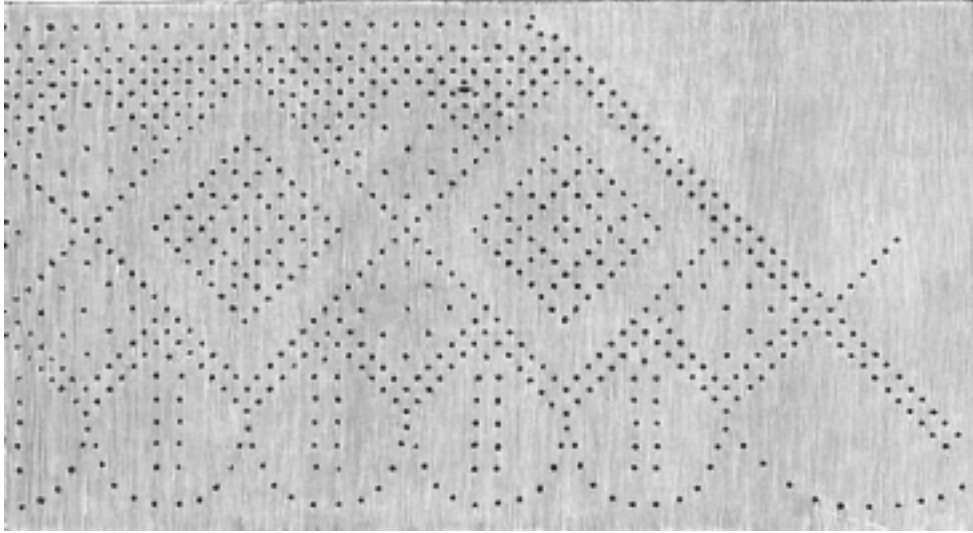
N^o. 45. Kampatroon. Oorspronkelijke grootte. (Bij N^o. 44.)

de derde rij met het 22. tot het 25. paar begonnen, waarbij de spelden in de gaten 51 tot 56 gestoken moeten worden. Met het 34. en het 33. paar 1 h. sl., de speld in gat 57 gestoken, h. sl. met het 33. tot het 35. paar, de speld in gat 58 gestoken, h. sl. met het 35. tot het 32. paar, de speld in gat 59 gestoken, h. sl. met het 42. tot het 34. paar, de speld in gat 60 gestoken en zoo voort tot gat 68, dan h. sl. met het 30. tot het 28. paar. Het 28. tot het 30. paar elk 1-maal gedraaid, 1 dubb. sl. met het 39. en het 38. paar, het 38. paar 1-maal gedraaid, linn. sl. met het 38. tot het 32. paar, do speld in gat 69 gestoken, linn. sl. met het

32. tot het 38. paar, waarop de rand volgt en de speld in gat 70 gestoken moet worden, linn. sl. met het 38. tot het 33. paar, de speld in gat 71 gestoken, linn. sl. met het 33. tot het 38. paar; met het 38. tot het 40. paar den rand, de speld in gat 72 gestoken, linn. sl. met het 38. tot het 34. paar, de speld in gat 73 gestoken, linn. sl. met het 34. tot het 38. paar, dan den rand herhaald en de speld in gat 74 gestoken; linn. sl. met het 38. tot het 35. paar, de speld in gat 75 gestoken; linn. sl. met het 35. tot het 38. paar, met het 38. en het 40. paar den rand, de speld in gat 76 gestoken, linn. sl. met het 38. tot het 36. paar, de speld

in gat 77 gestoken, linn. sl. met het 36. tot het 38. paar, waarop de rand volgt en de speld in gat 78 gestoken moet worden, linn. sl. met het 38. tot het 36. paar, het 36. tot het 32. paar 1-maal gedraaid, dubb. sl. met het 36. tot het 31. paar, doch het sluitpaar moet voor de uitvoering van elken dubb. sl. 1-maal gedraaid worden, de speld in gat 79 gestoken, dubb. sl. met het 31. tot het 36. paar, waarbij het sluitpaar na elken dubb. sl. 1-maal gedraaid wordt; linn. sl. met het 36. tot het 38. paar; dan volgt de rand, waarbij de speld in gat 80 gestoken wordt, linn. sl. met het 38. tot het 36. paar, de speld in gat 81 gestoken, linn. sl. met het 36. tot het 38. paar, den rand herhaald, en de speld in gat 82 gestoken, linn. sl. met het 38. tot het 35. paar, de speld in gat 83 gestoken, linn. sl. met het 35. tot het 38. paar, waarna de rand volgt en de speld in gat 84 gestoken moet worden; van gat 84 tot gat 90 werkt men op de bekende wijs en sluit de laatste speld met een dubb. slag in. Het 31. paar wordt 1-maal, het 32. tot het 37. paar worden elk 2-maal gedraaid, 1 dubb. sl. met het 30. en het 31. paar, de speld in gat 91 gestoken, de speld ingesloten, beide paren 1-maal gedraaid, 1 dubb. sl. met het 31. en het 32. paar, de speld in gat 92 gestoken en ingesloten en zoo voort tot gat 96, dubb. sl. met het 36. tot het 38. paar, de speld in gat 97 gestoken, dubb. sl. met het 38. tot het 36. paar het 36. tot het 38. paar elk eenmaal gedraaid. Met het 21. en het 20. paar 1 linn. sl., de speld in gat 98 gestoken, linn. sl. met het 20. tot het 22. paar, de speld in gat 99 gestoken, linn. sl. met het 22. tot het 19. paar, de speld in gat 100 gestoken, linn. sl. met het 19. tot het 23. paar, de speld in gat 101 gestoken en zoo voort tot gat 108, dan linn. sl. met het 15. tot het 21. paar, de speld in gat 109 gestoken, linn. sl. met het 21. tot het 14. paar, de speld in gat

110 gestoken, linn. sl. met het 14. tot het 20. paar, de speld in gat 111 gestoken; op deze wijze werkt men tot gat 124, dan linn. sl. met het 7. tot het 14. paar, de speld in gat 125 gestoken, linn. sl. met het 14. tot het 6. paar, de speld in gat 126 gestoken, linn. sl. met het 6. tot het 14. paar, de speld in gat 127 gestoken, linn. sl. met het 14. tot het 7. paar, de speld in gat 128 gestoken, linn. sl. met het 7. tot het 14. paar; linn. sl. met het 21. tot het 27. paar, de speld in gat 129 gestoken, linn. sl. met het 27. tot het 21. paar, de speld in gat 130 gestoken; dan van gat 130 tot gat 147 de rechterhelft van de ruit gelijk aan de linker, tot gat 147 uitvoeren, daarna linn. sl. met het 34. tot het 27. paar. Het 15. tot het 26. paar elk 2-maal gedraaid, 1 h. sl. met het 21. en het 22. paar, beide paren elk 1-maal gedraaid, de speld in gat 148 gestoken en deze ingesloten, beide paren gedraaid; de gaten 149 tot 153 worden elk met 2 der dichtst bij liggende paren als gat 148 vervaardigd. Met het 21. en het 20. paar 1. h. sl., de speld in gat 154 gestoken, h. sl. met het 20. tot het 22. paar, de speld in gat 155 gestoken, h. sl. met het 22. tot het 19. paar, de speld in gat 156 gestoken, h. sl. met het 19. tot het 23. paar, de speld in gat 157 gestoken, h. sl. met het 23. tot het 18. paar, de speld in gat 158 gestoken, h. sl. met het 18. tot het 21. paar, de speld in gat 159 gestoken, h. sl. met het 21. tot het 17. paar, de speld in gat 160 gestoken, h. sl. met het 17. tot het 20. paar, de speld in gat 161 gestoken, h. sl. met het 20. tot het 16. paar, de speld in gat 162 gestoken en h. sl. met het 16. tot het 20. paar. Met het 21. tot het 24. paar h. sl., de speld in gat 163 gestoken, h. sl. met het 24. tot het 21. paar, de speld in gat 164 gestoken, h. sl. met het 21. tot het 25. paar, de speld in gat 165 gestoken, h. sl. met het 25. tot het 20. paar, de speld in gat 166

gestoken, h. sl. met het 20. tot het 24. paar, de speld in gat 167 gestoken, h. sl. met het 24. tot het 17. paar, de speld in gat 168 gestoken en zoo voort tot gat 173, dan de speld ingesloten, het 16. tot het 25. paar elk 1-maal gedraaid. De gaten 174 tot 179 worden als de gaten 148 tot 153 uitgevoerd, dan 1 linn. sl. met het 27. en 26. paar, de speld in gat 180 gestoken en van gat 180 de 2. helft van de ruit tot gat 191 gewerkt; hierna 1 linn. sl. met het 28. tot het 21. paar. Met het 14. en 15. paar 1 linn. sl., de speld in gat 192 gestoken, waarop men de linkerhelft van de ruit tot gat 203 uitvoert; dan 1 linn. sl. met het 13. tot het 21. paar, de speld in gat 204 gestoken, linn. sl. met het 20. tot het 27. paar, de speld in gat 205 gestoken, de ruit tot gat 217 geëindigd, de laatste speld ingesloten en het 6. tot het 19., alsmede het 22. tot het 35. paar elk 2-maal gedraaid. Met het 6. en het 5. paar 1 h. sl., beide paren elk 1-maal gedraaid, de speld in gat 208 gestoken en ingesloten, beide paren elk 1-maal gedraaid, 1 h. sl. met het 7. en het 6. paar, beide paren gedraaid, de speld in gat 219 gestoken en op deze wijze de gedraaide gaten tot gat 223 gewerkt. Men steekt in het met *c* gewerkte extra-gat 1 speld, bevestigt daaraan het 2. tot het 4. paar en werkt linn. sl. met het 2. tot het 5. paar, de speld in gat 224 gestoken, linn. sl. met het 5. tot het 2. paar, het 2. paar 2-maal gedraaid, 1 dubb. sl. met het 2. en het 1. paar, de speld in gat 225 gestoken en ingesloten, het 2. paar 1-maal gedraaid, linn. sl. met het 2. tot het 4. paar, het 5. paar 2-maal gedraaid, de gaten 226 tot 230 in gedraaide vetergatslagen, dan voor den binnenkant van den rand 1 linn. sl. met het 5. en het 4. paar, de speld in gat 231 gestoken, linn. sl. met het 5. tot het 2. paar, het 2. paar 2-maal gedraaid, 1 dubb. sl. met het 2. en het 1. paar, de speld in gat 232 gestoken en ingesloten,

het 2. paar 1-maal gedraaid, linn. sl. met het 2. tot het 4. paar, het 5. paar 2-maal gedraaid; dan werkt men afwisselend de volgende rij gaten met gedraaide vetergatslagen en den rand tot gat 250. Hierna h. sl. met het 13. tot het 11. paar, de speld in gat 251 gestoken, h. sl. met het 11. tot het 13. paar, de speld in gat 252 gestoken, h. sl. met het 13. tot het 10. paar, de speld in gat 253 gestoken, h. sl. met het 10. tot het 12. paar, de speld in gat 254 gestoken en zoo voort tot gat 264; dan halve sl. met het 7. tot het 5. paar, waarop de rand volgt en de spelden in de gaten 265 en 266 gestoken worden, doch hierbij moet het 5. paar 1-maal gedraaid worden, 1 h. sl. met het 5. en het 6. paar, de speld in gat 267 gestoken, deze ingesloten en 1 h. sl. met het 6. en het 7. paar.

Met behulp der afb. en de beschrijving wordt nu het werk op dezelfde wijze voortgezet; heeft de rand aan den binnenkant de gewenschte lengte bereikt, dan werkt men, met inachtneming der afb. N^o. 47 (zie uitslaande Plaat) den hoek, waarbij men aan de 3 gaten met kleine kruisjes gemerkt, der afb. N^o. 46, telkens een nieuw paar klossen moet toevoegen, opdat de punt aan den hoek dicht genoeg worde. Hierna neemt men den rand van het kantkussen af en bevestigt hem er weder derwijze op, dat men de volgende zijde in aansluiting aan de eerste werken kan. Zijn alle vier de einden voltooid, dan snijdt men de draden vrij lang af en naait den rand volgens de afbeelding zóó te zamen, dat de patronen volkomen aan elkander passen.

N^o. 48—51. Tusschenzetsel. Dit tusschenzetsel wordt met haakgaren N^o. 100 en met 44 paar klossen gewerkt. Afb. N^o. 50 stelt het tusschenzetsel vergroot voor, afb. N^o. 48 en 49 geven het kantpatroon en het tusschenzetsel in de juiste grootte. Heeft men het patroon voor de kant vervaardigd en op den cylinder van het

kantkussen bevestigd, dan steekt men volgens afb. N^o. 51 in gat 1 eene speld, hangt aan deze 2 paar klossen, werkt daarmee 1 dubb. slag (dubbelen slag), haalt de speld er uit, steekt haar tusschen de beide paren in hetzelfde gat en haalt de paren strak aan. Daarna legt men ter

speld, hangt aan deze 2 paar klossen, werkt met deze 1 h. slag (halven slag), haalt de speld er uit, steekt haar tusschen de beide paren in 't zelfde gat, sluit de speld met een zelfden slag in en draait beide paren 1-maal, 1 h. slag met het 4. en 3. paar, de speld in gat

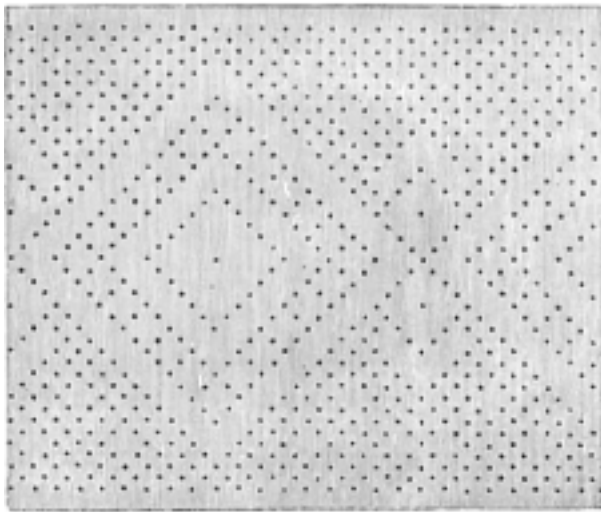

N^o. 48. Patroon voor het tusschenzetsel N^o. 49. Werkelijke grootte.

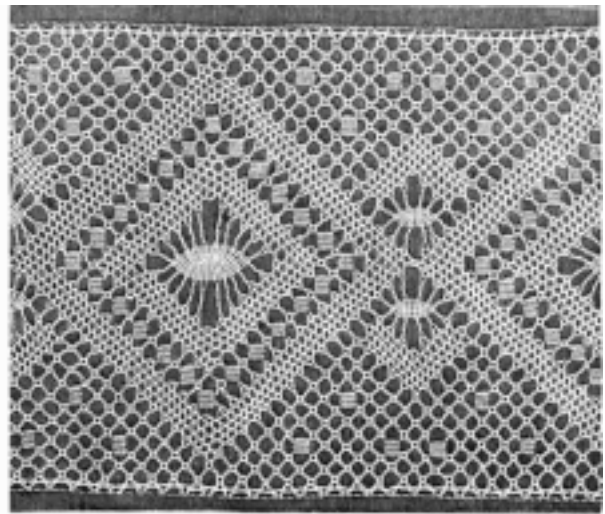

N^o. 49 Torchon tusschenzetsel. Werkelijke grootte. Hierbij N^o. 48, 50, 51.

linkerzijde op het kussen een nieuw paar, voert met dit en het eerste van de paren, hiervoor vermeld 1 dubb. slag uit, schuift deze dicht aan de speld, draait het paar 1-maal, werkt met het 2. en 3. paar 1 dubb. slag en draait het 3. paar 1-maal. In gat 2 steekt men eene

L.

3 gestoken, en ingesloten, beide paren 1-maal gedraaid; dan werkt men met het 1. tot het 3. paar den rand op de bekende wijze, waarbij de speld in gat 4 gestoken wordt, en voert gat 5 alsook gat 2 uit. Zijn de gaten met 6 tot 8 aangeduid met gedraaide vetergatslagen uit-

4

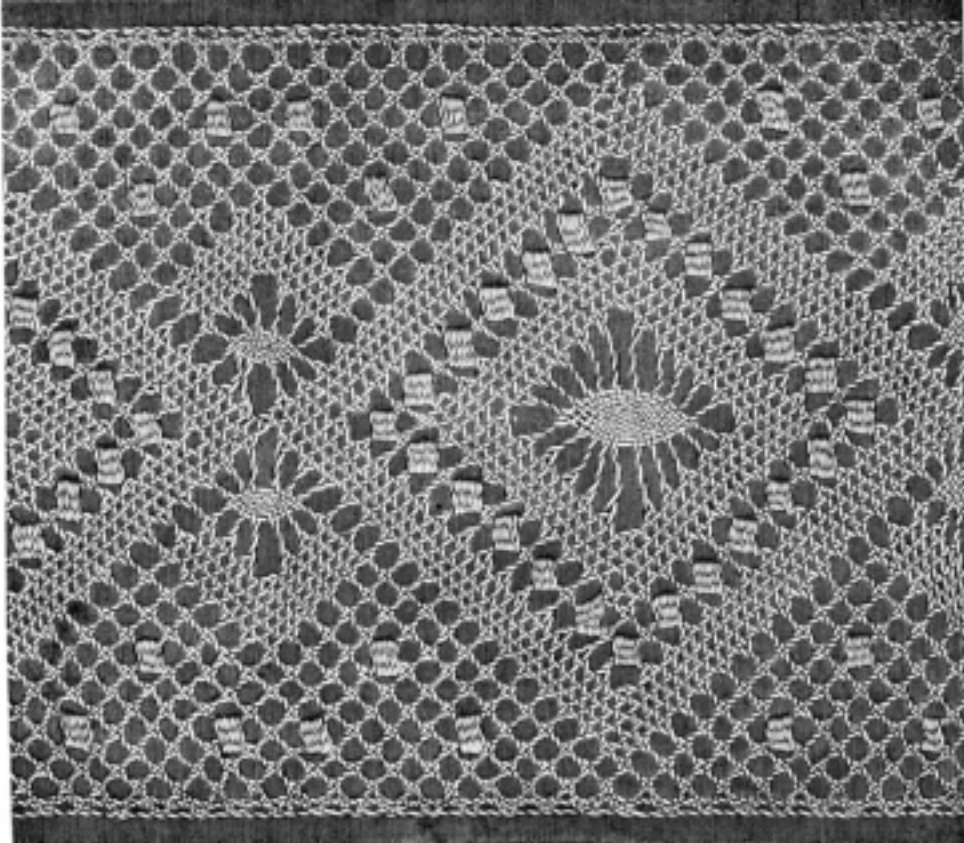

gevoerd, dan werkt men met de 3 eerste paren den rand, waarbij de speld in gat 9 gestoken wordt, voert gat 10 als gat 2 uit, gat 11 met den gedraaiden vetergat-slag en werkt dan met het 6. en 7. paar moes A. Met het 6. en 5. paar begint men de rij vetergaten 12 tot 14 en werkt met de 3 eerste paren den rand, waarbij de speld in gat 15 gestoken wordt. In gat 16 en 17, alsook in de extragaten *a*, *b*, *c* en *d* steekt men in elk eene speld, hangt aan elk hiervan 2 paar klossen en werkt met de 6 laatste paren de tweede helft van eene spin waarna de 6 paren elk 2-maal gedraaid worden. Met het 10. en 11. paar 1 h. slag, het 10. paar 1-maal gedraaid, h. slagen met het 15. tot het 11. paar, de speld in gat 18 gestoken, en ingesloten, het 11. paar 1-maal gedraaid, h. slagen met het 12. tot het

16. paar, de speld in gat 19 gestoken, even zulke slagen met het 16. tot het 12. paar, de speld in gat 20 gestoken, en ingesloten, het 12. paar 1-maal gedraaid, h. slagen met het 13. tot het 17. paar, de speld in gat 21 gestoken, h. slagen met het 17. tot het 13. paar, de speld in gat 22 gestoken, en ingesloten, het 13. paar gedraaid, h. slagen met het 14. tot het 18. paar, de speld in gat 23 gestoken, deze ingesloten, het 18. paar gedraaid, h. slagen met het 17 tot het 14. paar, de speld in gat 24 gestoken, deze ingesloten, het 14. paar gedraaid, h. slagen met 15. tot het 17. paar, de speld in gat 25 gestoken, deze ingesloten, het 17. paar gedraaid, 1 h. slag met het 15. en 16. paar, de speld in gat 26 gestoken, en ingesloten, beide paren gedraaid. Met het 10. en 9. paar 1 h. slag, de speld in gat 27 ge-

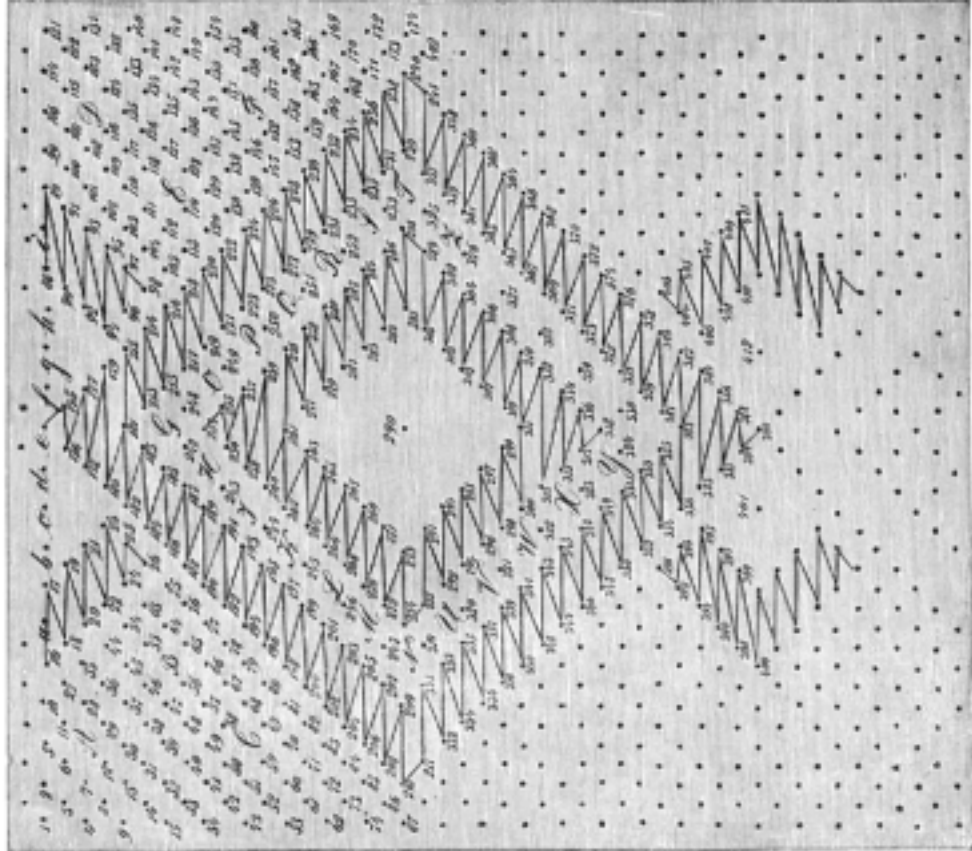

N^o. 51. Patroon voor het tusschenzetsel. Vergroot. Bij N^o. 50.

stoken, deze ingesloten, beide paren gedraaid; dan werkt men met den gedraaiden vetergatslag de gaten 28 tot 33 en met de 3 eerste paren den rand, waarbij de speld in gat 34 gestoken wordt. De beide volgende rijen worden van gat 35 tot 53 op dezelfde wijze uitgevoerd; daarna werkt men met het 13. en 12. paar gat 54 en met het 12. en 11. paar gat 55, waarna de moes B met het 11. en 10. paar wordt uitgevoerd; heeft men de gaten 56 tot 58 gewerkt, dan voert men moes C uit, en voltooit dan de rij van gat 59 tot 62. Met het 14. en 13. paar vangt men de naastbijz., met het 15. en 14. paar de volg. rij vetergaten aan; na voltooiing daarvan steekt men in gat *e* 1 speld, hangt aan laatstgenoemde 2 paar klossen en maakt met deze 1 h. sl., dan steekt men in de gaten met *f*, *g* en *h* aangeduid 1 speld, waaraan elk 2 paar klossen worden gehangen, werkt met deze 6 paren de tweede helft van eene spin en draait daarna elk paar 2-maal. In de gaten met 88, *i* en 89 aangeduid wordt in elk 1 speld gestoken, waar men aan elk 2 paar klossen hangt; dan werkt men h. slagen met het 30. tot het 35. paar, haalt de speld uit gat 89, steekt haar tusschen de paren in hetzelfde gat, sluit de speld in en draait het 35. paar 1-maal, h. slagen met het 34. tot het 29. paar, de speld in gat 90 gestoken, h. slagen met het 29. tot het 34. paar, de speld in gat 91 gestoken, en ingesloten, het 34. paar 1-maal gedraaid, h. slagen met het 33. tot het 28. paar, de speld in gat 92 gestoken, h. slagen met het 28. tot het 33. paar, de speld in gat 93 gestoken, en ingesloten, het 33. paar gedraaid, h. slagen met het 32. tot het 27. paar, de speld in gat 94 gestoken, en ingesloten, het 27. paar gedraaid, h. slagen met het 28. tot het 32. paar, de speld in gat 95 gestoken, en ingesloten, het 32. paar gedraaid, h. slagen met het 31. tot het 28. paar, de speld in gat 96 gestoken, en ingesloten, het 28. paar gedraaid, h. slagen met het 29. tot het 31.

paar, de speld in gat 97 gestoken, en ingesloten, het 31. paar gedraaid, 1 h. slag met het 30. en 29. paar, de speld in gat 98 gestoken, en ingesloten, beide paren gedraaid. De gaten 99 tot 174, alsook de moezen D tot F, die er zich tusschen bevinden, werkt men overeenkomstig de afb. op dezelfde wijze, als gat 1 tot 87. Dan werkt men voor de linkerzijde van het buitenste vierkant met het 23. en 24. paar 1 h. slag, de speld in gat 175 gestoken, h. slagen met het 24. tot het 21. paar, de speld in gat 176 gestoken, h. slagen met het 21. tot het 25. paar, de speld in gat 177 gestoken, h. slagen met het 25. tot het 20. paar, de speld in gat 178 gestoken, h. slagen met het 20. tot het 26. paar, de speld in gat 179 gestoken, h. slagen met het 26. tot het 19. paar, de speld in gat 180 gestoken, h. slagen met het 19. tot het 23. paar, de speld in gat 181 gestoken, h. slagen met het 23. tot het 18. paar, de speld in gat 182 gestoken, h. slagen met het 18. tot het 22. paar, de speld in gat 183 gestoken, deze ingesloten, het 22. paar gedraaid, h. slagen met het 21. tot het 17. paar, de speld in gat 184 gestoken, h. slagen met het 17. tot het 21. paar, de speld in gat 185 gestoken, en ingesloten, het 21. paar gedraaid, en zoo voort tot gat 209; dan h. slagen, met het 9. tot het 4. paar, de speld in gat 210 gestoken, en ingesloten, het 4. paar gedraaid, 1 h. slag met het 5. en 6. paar, de speld in gat 211 gestoken, deze ingesloten, het 5. paar gedraaid, h. slagen met het 6. tot het 9. paar. Voor de rechterzijde van het vierkant werkt men h. slagen met het 23. tot het 27. paar, de speld in gat 212 gestoken, h. slagen met het 27. tot het 23. paar, de speld in gat 213 gestoken, en ingesloten, het 23. paar gedraaid, en zoo voort tot gat 239, dan h. slagen met het 36. tot het 41. paar, de speld in gat 240 gestoken, deze ingesloten, het 41. paar gedraaid, 1 h. slag met het 40. en

39. paar, de speld in gat 241 gestoken, en ingesloten, het 40. paar gedraaid, h. slagen met het 39. tot het 36. paar. Nu voert men, met het 22. en 23. paar beginnende, de moezen G tot M, alsook de gaten 242 tot 247 uit en werkt de moes N met het 11. en 10. paar.

Met het 23. en 24. paar werkt men gat 248 en werkt dan de moes T, waarvoor het 34. en 35. paar gebruikt wordt. Na voltooiing van de moezen begint men het binnenste vierkant met het 22. en 23. paar en werkt het van gat 254 tot 289 volgens de afb. op dezelfde wijze, als het buitenste vierkant, doch men moet hierop letten, dat de paren, die voor de spin gebruikt worden, telkens 2-maal gedraaid worden. Nu werkt men deze met 10 paren, waarbij de speld in gat 290 gestoken wordt, en draait na voltooiing

van de spin elk van deze paren 3-maal; de tweede helft van het vierkant werkt men tot gat 310 overeenkomstig de eerste helft, werkt dan met het 26. tot het 22. paar h. slagen, de speld in gat 311 gestoken, h. slagen met

het 22. tot het 26. paar, de speld in gat 312 gestoken, en ingesloten, het 26. paar gedraaid, h. slagen met het 25. tot het 19. paar, de speld in gat 313 gestoken, en ingesloten, het 19. paar gedraaid, en zoo voert tot gat 318, waarna de beide paren elk 1-maal gedraaid worden.

Met het 11. en 12. paar 1 h. slag, de speld in gat 319 gestoken, en ingesloten, beide paren gedraaid; nu voert men de moezen U tot Y, alsook de gaten 320 tot 324 uit, begint met het 33. en 34. paar de rechterzijde bij gat 325 en werkt deze zijde overeenkomstig de voorgaande. Dan voltooit men het buitenste vierkant aan de linkerzijde met het 9. en 10. paar beginnende en werkt h. slagen tot gat 356, dan h. slagen met het 18. tot het 22. paar. De rechterzijde van het vierkant wordt, met het 36. en 35. paar

beginnende, op dezelfde wijze tot gat 383 uitgevoerd, waarna men tot gat 390 de gaten overeenkomstig 311 tot 318 uitvoert. Aan het voltooide vierkant sluiten zich aan elke zijde 12 rijen met gedraaide vetergatslagen

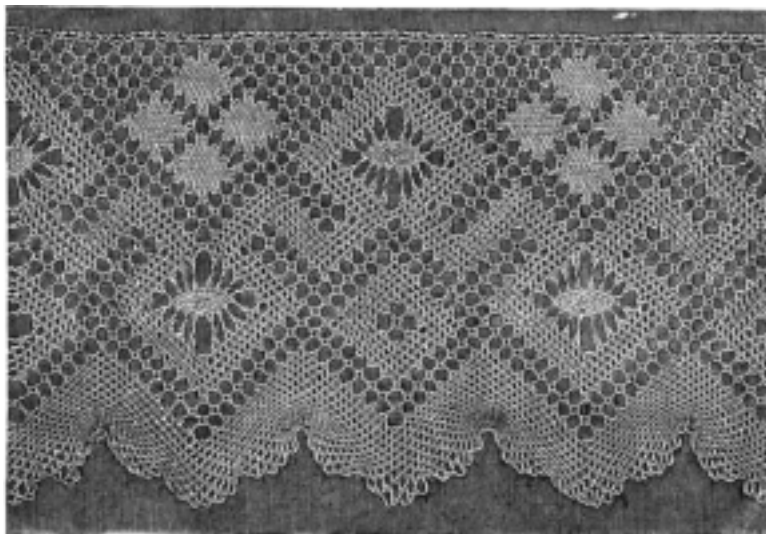

N^o. 53. Kant. Hierbij N^o. 52 en 54.

gewerkt aan, die overeenkomstig de eerste uitgevoerde rijen gewerkt worden; dan maakt men met het 15. en 16. paar 1 h. slag, steekt de speld in gat 391 en werkt tot gat 400 de eerste helft van den driehoek in h. slagen uitgevoerd, doch men moet aan het einde van de genoemde rijen het 18., 17., 16. en 10. paar elk 1-maal draaien en dan met het 11. tot het 15. paar h. slagen uitvoeren. Men werkt met het 16. tot het 21. paar de spin, waarbij de speld in gat 401 gestoken wordt, voltooit den driehoek op dezelfde wijze als van gat 17 tot gat 26, alsook de gedraaide vetergatslagen aan de linkerzijde van het tusschenzetsel als van gat 27 tot gat 87, werkt dan de rechterzijde met behulp van de afb. op dezelfde wijze, daarna met het 23. en 24. paar 1. h. slag en herhaalt het tusschenzetsel van gat 175 af.

N^o. 52—56. Kant en tusschenzetsel. De kant N^o. 53 en het tusschenzetsel N^o. 55 worden, ter garneering van linnengoed met fijn garen, voor gordijnen met grofgaren

gewerkt; wij hebben de beschrijving van het tusschenzetsel bij de afb. N^o. 15 en 16 (zie uitslaande Plaat) gegeven. Wanneer men de kant voor linnengoed wil vervaardigen, heeft men, behalve de 46 paar klossen, garen N^o. 80 noodig; men maakt eerst volgens afb. N^o. 54 het patroon,

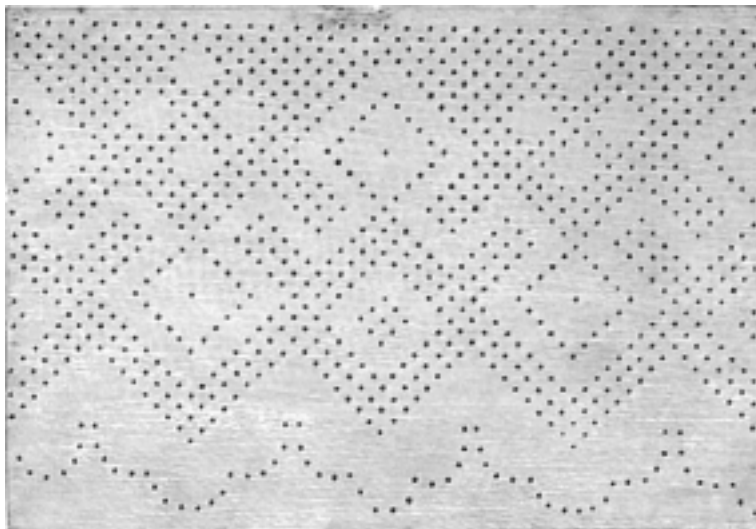

N^o. 54. Patroon voor de kant N^o. 53. Hierbij N^o. 52.

bevestigt dit op den cylinder van het kussen en steekt volgens afb. N^o. 52 (zie uitslaande Plaat) in de met 1, 2, a, b, 3, 18, c, d, 19, 63, 81, e, f, 97, g, 98, 177, 195, h, i en 196 aangeduide gaten telkens een speld. Hierna hangt men aan iedere speld, uitgezonderd de spelden in de gaten e en f, twee paar, aan elk der beide genoemde spelden 4 paar klossen en werkt van gat 1 tot gat 194 evenals tot denzelfden toer, welke in de beschrijving van het tusschenzetsel gegeven is (zie afb. 15 en 16

op de uitsl. Plaat), werkt dan h. sl. (halve slagen) met het 46. tot het 39. paar, de speld uit gat 196 genomen en tusschen het 39. en het 40. paar in hetzelfde gat gestoken, h. sl. met het 39. tot het 46. paar, de speld in gat 197 gestoken, h. sl. met het 46. tot het 38. paar, de

speld in gat 198 gestoken, h. sl. met het 38. tot het 46. paar, de speld in gat 199 gestoken, h. sl. met het 46. tot het 37. paar, de speld in gat 200 gestoken, h. sl. met het 37. tot het 46. paar, de speld in gat 201 gestoken, h. sl. met het 46. tot het 36. paar, de speld in gat 202 gestoken, en zoo voort tot gat 215, dan h. sl. met het 46. tot het 31. paar, de speld in gat 216 gestoken, h. sl. met het 31. tot het 46. paar, de speld in gat 217 gestoken, h. sl. met het 46. tot het 32. paar, de speld in gat 218 gestoken, h. sl. met het 32. tot het 46. paar, de speld in gat 218 gestoken, h. sl. met het 32. tot het 46. paar, de speld in gat 219 gestoken, h. sl. met het 46. tot het 33. paar, de speld in gat 220 gestoken en zoo voort tot gat 231, dan h. sl. met het 46. tot het 38. paar. De gaten van 232 tot 239 worden in den gedraaiden open slag gewerkt; men werkt hierna 1 h. sl. met het 28. en het 29. paar, steekt de speld in gat 240 en werkt met het 22. tot het 35. paar van gat 240 tot gat 272 als het tusschenzetsel van gat 470 tot 502. Men werkt daarna in den gedraaiden open slag, met het 35. en het 36. paar beginnend, van gat

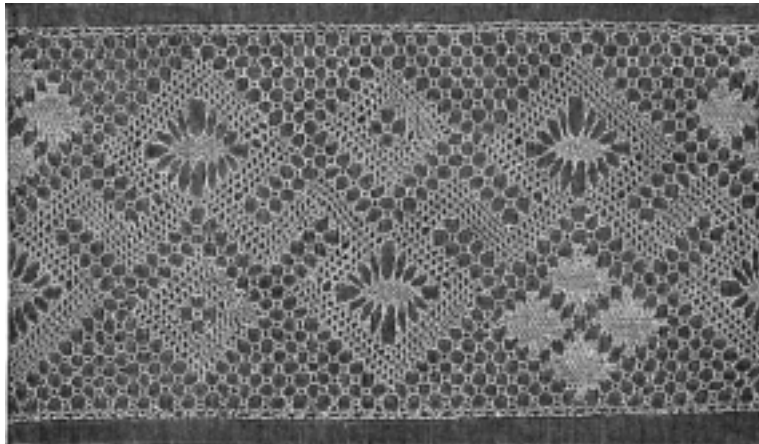

N^o. 55. Tusschenzetsel behoorende bij de kant N^o. 53.

273 tot gat 279, en in dezelfde slagen aan de linkerzijde der ruit van gat 280 tot gat 287, werkt den 1. h. sl. met het 19. en het 20. paar, steekt de speld in gat 288 en werkt van gat 288 tot gat 333 als het tusschenzetsel van gat 332 tot gat 377; 1 h. sl. met het 38. en het 37. paar, de speld in gat 334 gestoken en van gat 334 tot gat 365 als van gat 200 tot gat 231 gewerkt, dan h. sl. met het 46. tot het 39. paar, de speld in gat 366 gestoken, h. sl. met het 39. tot het 46. paar, de speld in gat 367 gestoken, h. sl. met het 46. tot het 39. paar. Met het 29. en het 30. paar werkt men in den gedraaiden open slag van gat 368 tot gat 376, werkt hierna 1 h. sl. met het 26. en het 27. paar, steekt de speld in gat 377 en werkt van gat 377 tot gat 406, als van gat 378 tot gat 407 van het tusschenzetsel. Men werkt dan de rijen gaten in den gedraaiden open slag, waarbij de spelden in de gaten 407 tot 459 gestoken worden, doch men moet te gelijk den rand der kant op de gewone wijze in den dubbelen slag vervaardigen. Nu volgen de vier ruiten in den linnen slag, en men werkt de 1. daarvan met het 7. tot het 14. paar, waarbij

de spelden in de gaten 460 tot 471 gestoken worden, dan met het 3. tot het 10. paar de 2. ruit, de spelden in de gaten 472 tot 483 gestoken, met het 11. tot het 18. paar de 3. ruit, de spelden in de gaten 484 tot 495 gestoken, en werkt hierna de 4. ruit als de 1. met het 7. tot het 14. paar, waarbij de spelden in de gaten 496 tot 507 gestoken worden, doch men moet na voltooiing van elke ruit

de daarvoor gebruikte 8 paren telkens 2-maal draaien; daarna werkt men de rijen gaten en den rand van gat 508 tot gat 560 en zet het werk met inachtneming van de

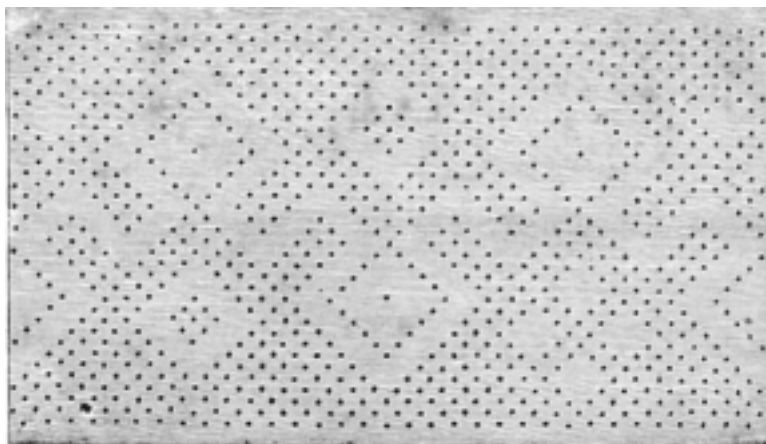

N^o. 56. Patroon behoorende bij de kant N^o. 53.

een volkomen Handleiding voor geven, ook voor meergevorderden, achten wij hiermede vervuld.

afb. en de beschrijving voort. Wordt de kant voor gordijnen gebruikt, dan werkt men deze met grof garen volgens het patroon afb. N^o. 52. Het tusschenzetsel, dat bij de fijne kant afbeelding N^o. 54 behoort, wordt volgens het patroon afbeelding N^o. 55 en de beschrijving bij afbeelding N^o. 56 met garen N^o. 80 vervaardigd.

De taak, welke wij ons hadden opgelegd, de Dames het Kantwerken te geven, achten wij hiermede

In deze Serie zijn verschenen:

- I. **Onderricht in het Breien**, met meer dan 120 Afb. tusschen den tekst. (Vierde Druk). Prijs 50 Cents
- II. **Onderricht in het Haken**, met meer dan 190 Afb. tusschen den tekst. (Vijfde Druk). Prijs 80 Cents
- III. **Onderricht in verschillende wijzen voor het uitvoeren van Knoopwerk**, met meer dan 150 Afbeeldingen tusschen den tekst. (Derde Druk) Prijs 50 Cents.
- IV. **Handleiding in het Weitaschknoopwerk en het Frivolitéwerk (Macramé)**, met meer dan 70 Afbeeldingen tusschen den tekst. (Tweede Druk) Prijs 50 Cents.
- V. **Onderricht in het Tapisserie-, Holbein-, Fantasie- en Point-Russe-borduurwerk**, met meer dan 310 Afbeeldingen tusschen den tekst. (Derde Druk) Prijs 75 Cents.
- VI. **Onderricht in het Linnennaaien, alsmede de Handleiding voor het knippen van hemden en de Stop-of Weefsteek**, met meer dan 80 Afbeeldingen tusschen den tekst. (Tweede Druk). Prijs 25 Cents.
- VII. **Onderricht in het Opennaaien, Punto-tirato, Witborduren, Venetiaansch- en Guipure borduurwerk**, met meer dan 160 Afbeeldingen tusschen den tekst. (Tweede Druk) . . . Prijs 60 Cents.
- VIII. **Onderricht in het Point-lacé-werk, genaaiide Guipure- en Tule-doorstopwerk**, met meer dan 130 Afbeeldingen tusschen den tekst (Derde Druk) Prijs 50 Cents.
- IX. **Onderricht in verschillende wijzen van Kant maken, Kant steken, het Ploofien van het lint en het Weven met de hand**, met meer dan 80 Afbeeldingen tusschen den tekst (Tweede Druk) Prijs 40 Cents.
- X. **Onderricht in verschillende wijze van Borduren met zijden en gouddraad, Point-filigraane en Prismatine**, met meer dan 180 Afbeeldingen tusschen den tekst (Tweede Druk) Prijs 60 Cents.
- XI. **Onderricht in het Kantwerken**, met meer dan 80 Afbeeldingen tusschen den tekst . Prijs 60 Cents.
- XII. **Kantpatronen voor meergevorderden**, met meer dan 50 Afbeeldingen tusschen den tekst. Prijs 60 Cents.
- XIII. **Haakpatronen voor meergevorderden**, met meer dan 50 Afbeeldingen tusschen den tekst. Prijs 60 Cents.
- XIV. **Handleiding voor het zelfvervaardigen van Kostumes, alsmede voor het vervaardigen van Garnituren**, met 50 Afbeeldingen tusschen den tekst (Tweede druk) Prijs 40 Cents.
- XV. **Verschillende Fantasiewerken**, met meer dan 130 Afbeeldingen tusschen den tekst Prijs 50 Cents

H U I S H O U D B O E K

VOOR

NEDERLANDSCHE VROUWEN.

Twaaifde druk.

Prijs / 0.75, franco per post / 0.87½.

NATIONAAL KOOKBOEK,

SAMENGESTELD DOOR

NEDERLANDSCHE VROUWEN

Vierde druk.

Dit Kookboek heeft zijn ontstaan te danken aan eene oproeping van de Redactie van *De Gracieuse*, gericht aan de Nederlandsche Vrouwen, om hare medewerking te verkrijgen tot de samenstelling van een **Nationaal Nederlandsch Kookboek**. Die oproeping werd met zooveel succes bekroond, dat de Heer A. G. L. WESTENBERG, Kok te Hilversum, er een uitnemend geheel van heeft gemaakt, waarvan een ieder zich kan overtuigen door bij zijn gewonen Boekverkooper een ex. te bestellen.

Ingenaaid a 60 Cents.

Gebonden in keurig linnen bandje a 90 Cents.

Voor abonnees op *De Gracieuse* 50 Cts. ingenaaid, 75 Cts. gebonden.

Exemplaren bij den Uitgever besteld worden franco per post geleverd met verhooging van 10 Cents frankatuur na voorafgaande remise.

The following pages are details taken from the previous image to show the details in actual size

Uitgaven van A. W. SIJTHOFF, te Leiden:

De Gracieuse, Geïllustreerde Aglaja,

is het beste en meest praktische Dames-Mode-Tijdschrift.

Prijs per 3 maanden (6 nummers) f 1.37^{1/2}.

HUISHOUDBOEK

VOOR

Nederlandsche Vrouwen.

Tweede Druk.

Prijs. f 0.75.

Volledige Handleiding van het Dames-Kleedermaken, tot Zelfonderricht en voor de Scholen.

I. De Corporimetrië of het Maatnemen, benevens de verklaring van de Toekenmethode naar Meestkunstige Grondbeginselen en de Samenstelling van Taille-Patronen voor elken onregelmatigen Lichaamsbouw, met verscheidene Platen en verkleinde Patronen, benevens Grootte Plaat in natuurlijke grootte en het Herleidings-Schema, dat den Maastaf bevat voor elken omvang van het bovenlijf. — De Samenstelling van het Taille-Patroon voor elken onregelmatigen lichaamsbouw, op grond van de genomen maten, benevens verscheidene andere praktische wenken, met betrekking tot de goede uitvoering van een taille.

Prijs f 1.50.

II. Het teekenen van alle soorten van Mantels en Fantasie-Kleeders, naar het Grond-Model van de taille en naar den Herleidingsmaatstaf, benevens een Handleiding bij het knippen van Korsetpatronen.

Prijs f 1.25.

III. De geheele Kinder-Garderobe voor Jongens en Meisjes van verschillende leeftijd, voorgesteld in meer dan 60 verschillende Patronen van de meest voorkomende Grondvormen.

Prijs f 1.—.

IV. Négligé- en Onderkleeding voor Dames, Heeren en Kinderen, benevens een ruime keuze van patronen.

Prijs f 1.—.

16 Verkleinde Normaalpatronen van verlengde en onverlengde Japon-tailles, naar zeven verschillende categorieën van lichaamsafmetingen, met korte maar duidelijke Verklaring van de wijze van Knippen en Maatnemen.

Prijs f 0.45.

Nieuw Mant-Notitieboekje voor Dames-Kleedermakers, met rubrieken voor alle bij het maaten voorkomen opmerkingen, ook betreffende den snit en het patroon der bestelde kledingstukken, over mogelijke eigenaardigheden in de houding van het lichaam, enz.

Prijs f 1.20.

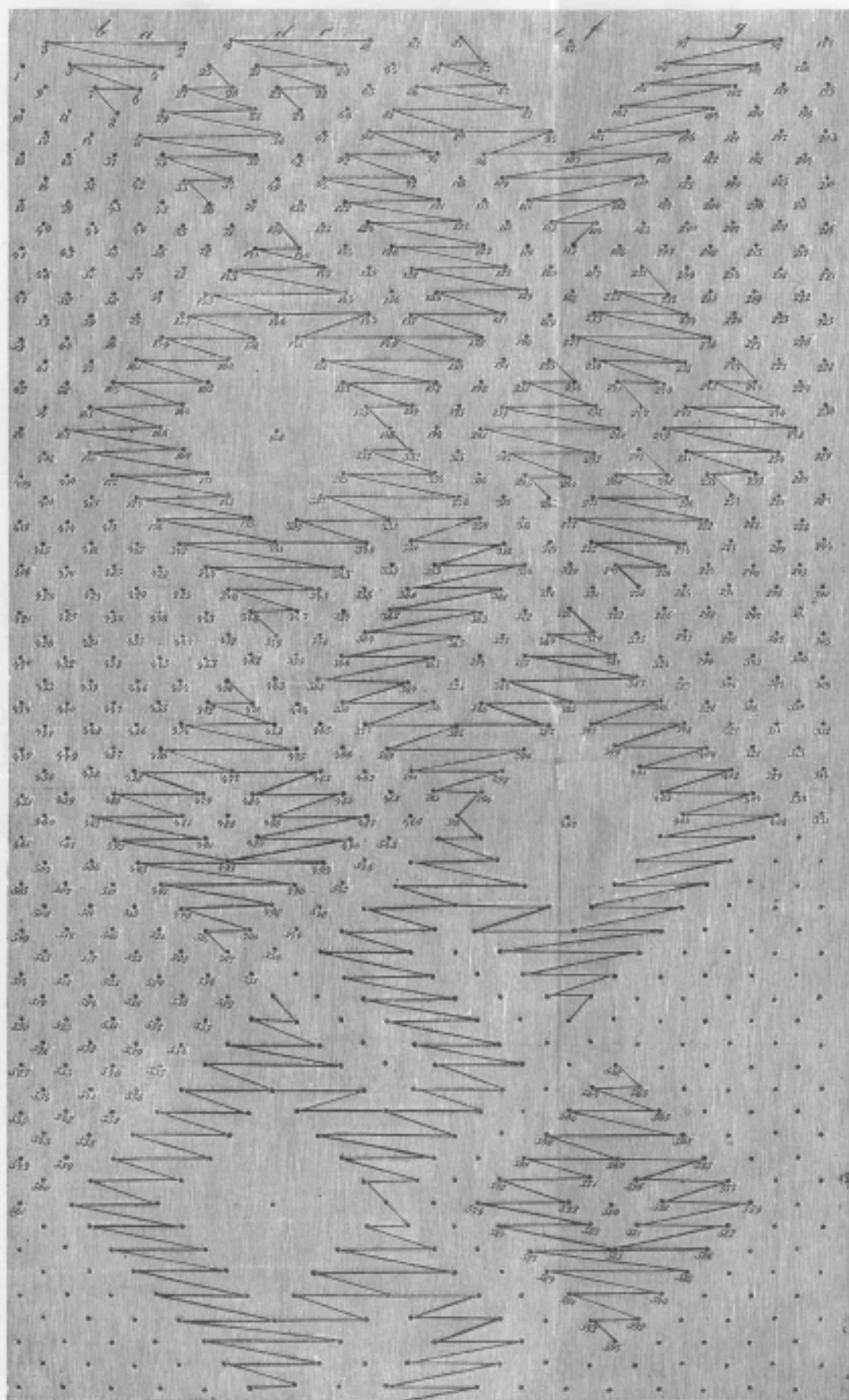

No. 10. Het opzetten der kant voor het tusschenrezel No. 15. Werkelijke grootte.

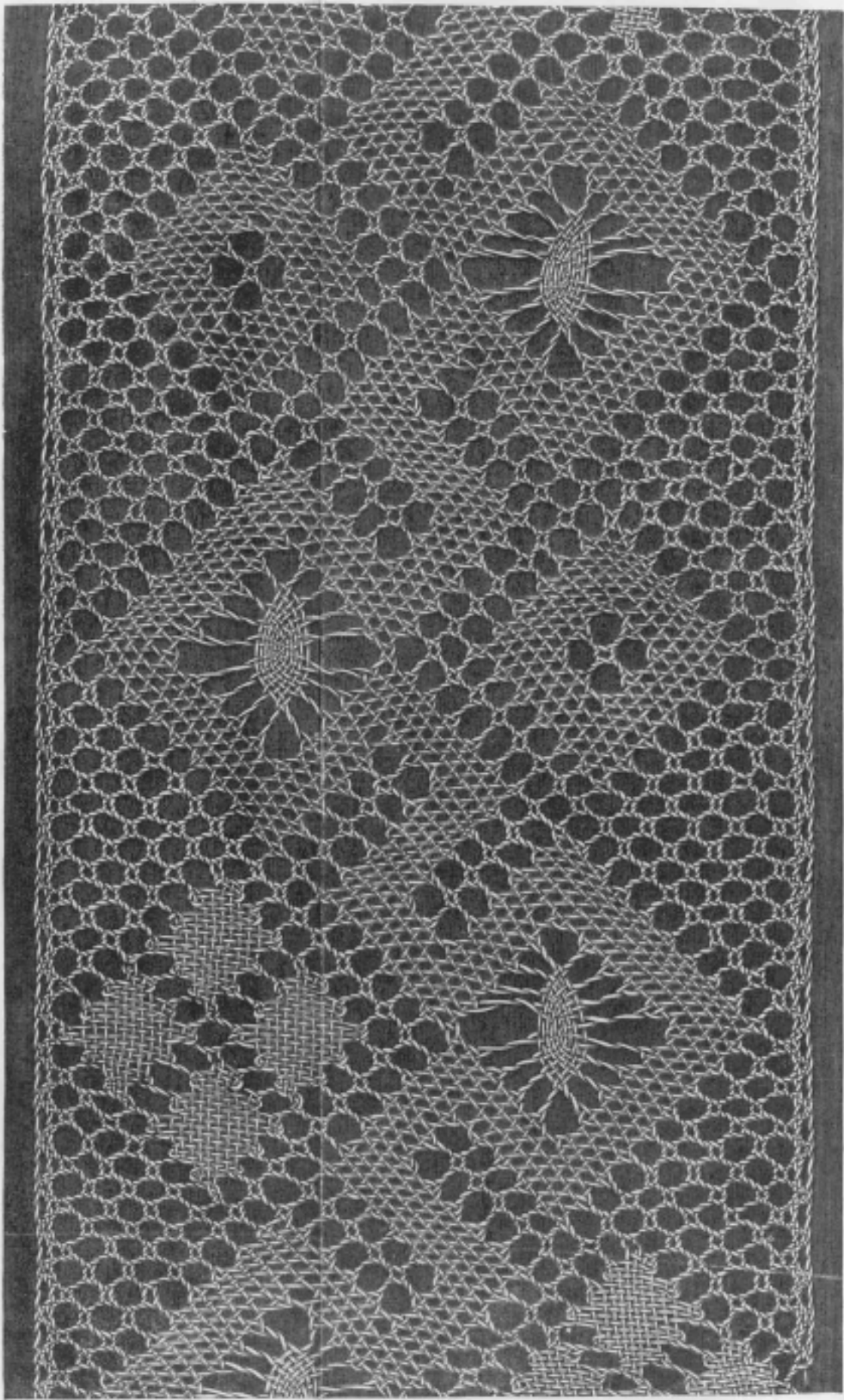

N^o. 16. Tusschensteek voor gordijnen, steens, enz. (Hierbij N^o. 16).

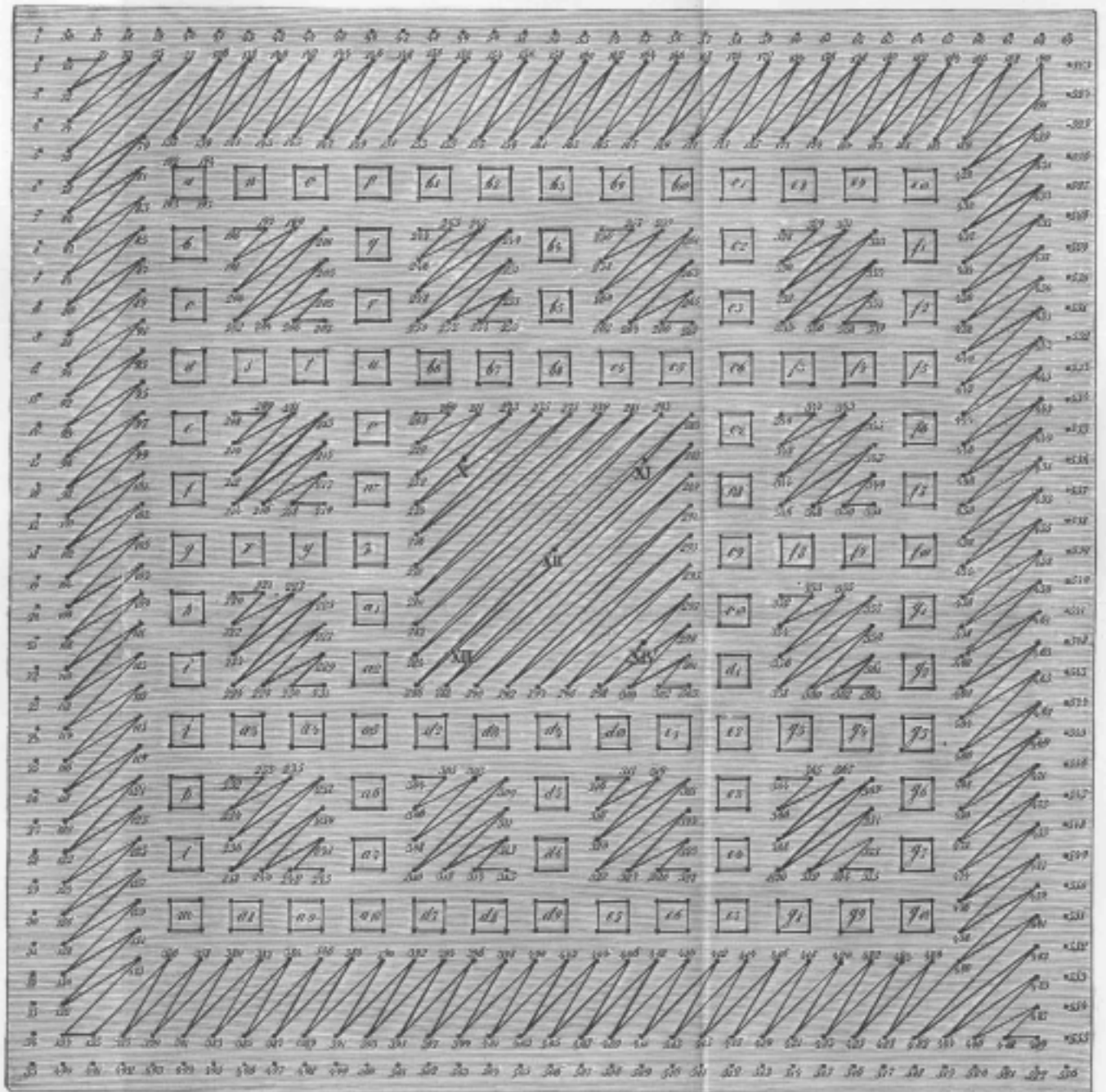

N. 12, Kantpatroon voor de ruit N. 14, Vergroot.

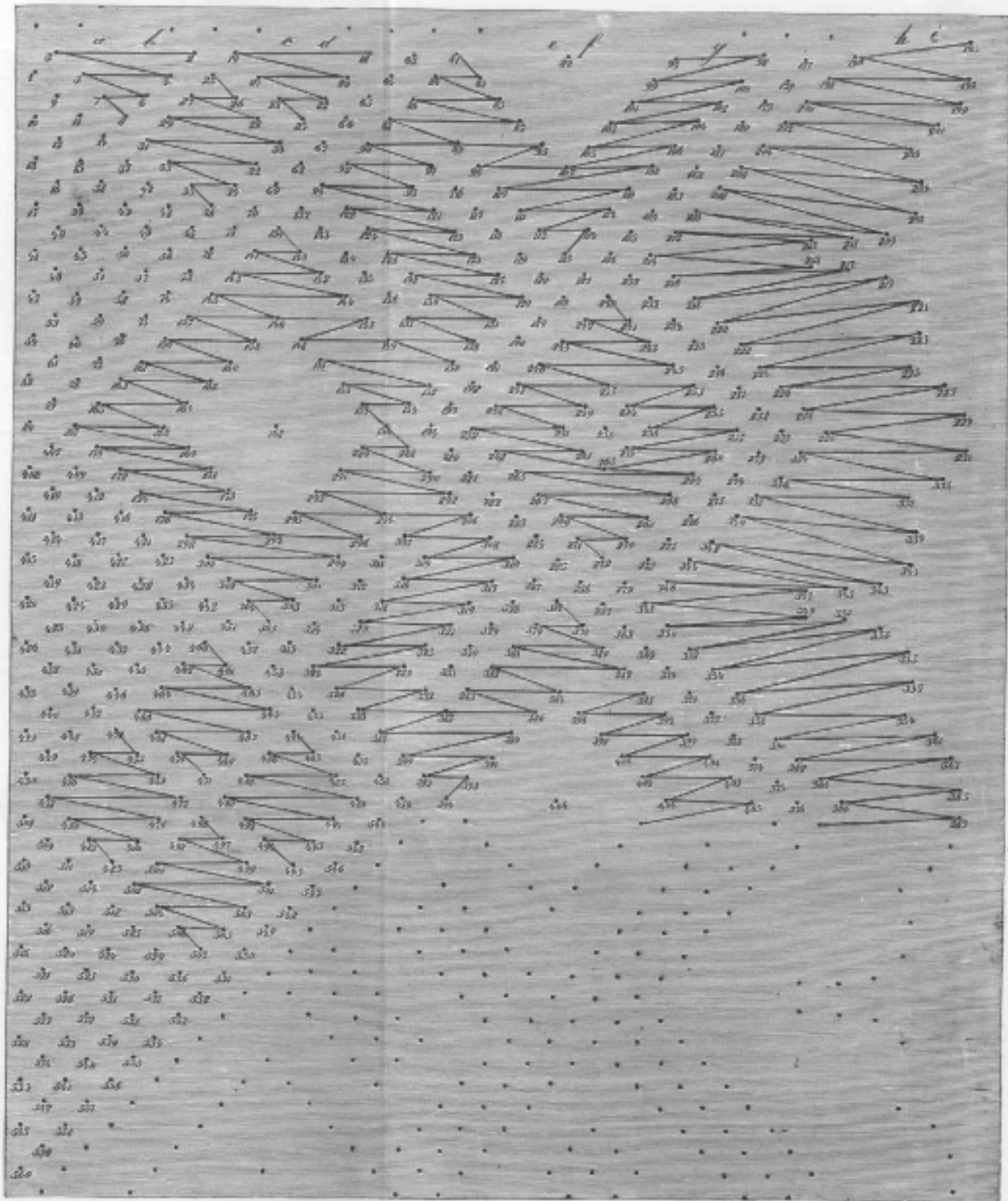

N^o. 53. Het patroon voor de kant N^o. 53. Vergroot. (Hierbij N^o. 54).



N^o. 47. Gedeelte van den rand voor den zakboek N^o. 44. Vergroot. (Hierbij N^o. 46).

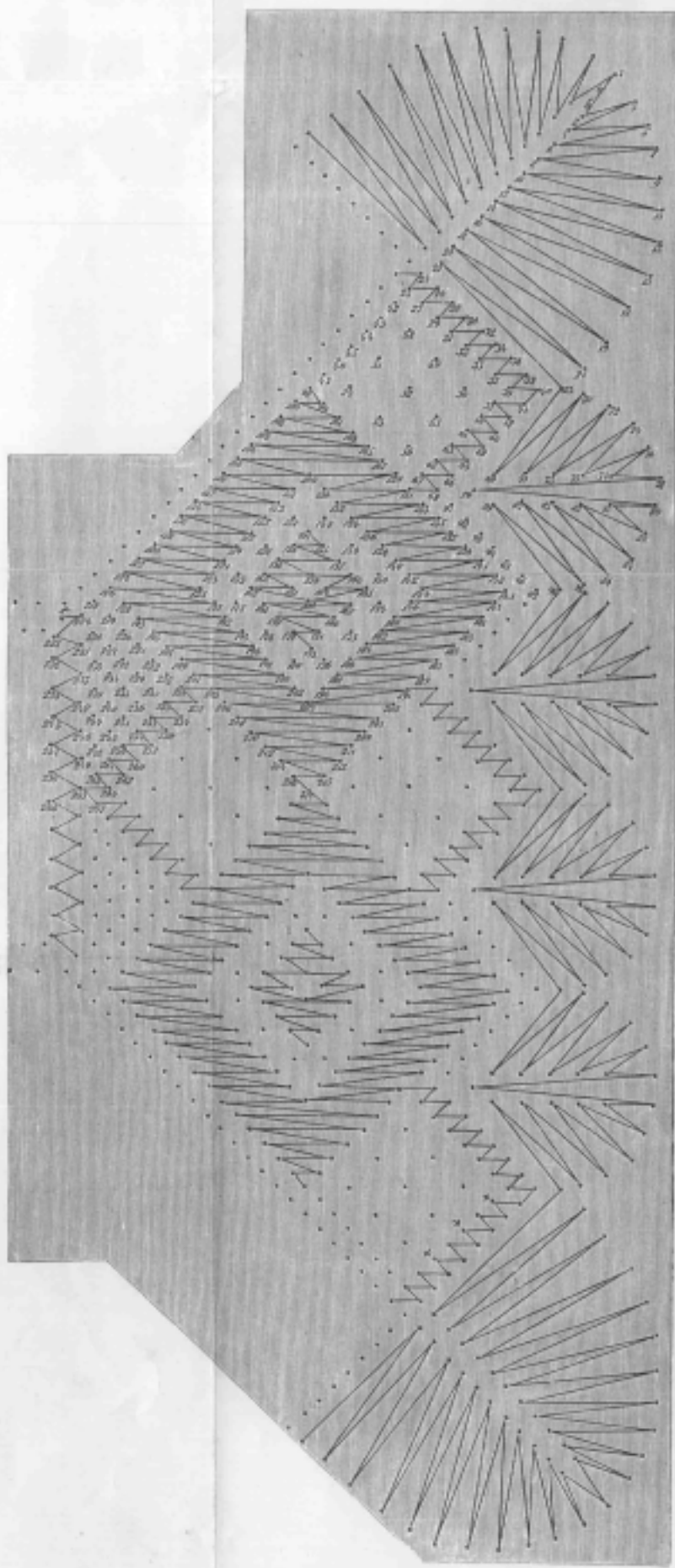

N^o. 16. Kartpatroon bij N^o. 44. Vergroot.
(Stukj N^o. 47).